

ព្រះរាជាណាចក្រកម្ពុជា

KINGDOM OF CAMBODIA

ជាតិ សាសនា ព្រះមហាក្សត្រ

NATION RELIGION KING



ធនាគារជាតិ នៃ កម្ពុជា

NATIONAL BANK OF CAMBODIA

ព្រឹត្តិបត្រស្ថិតិវិធីញើវង់ទូទាត់កម្ពុជា

CAMBODIA

BALANCE OF PAYMENTS STATISTICS BULLETIN

- លេខ ៤ -

ត្រីមាសទី ៣ ឆ្នាំ២០១៤

— SERIES NO. 4 —

SECOND QUARTER 2014

ប្រសាសន៍របស់ ឯកឧត្តម ទេសាភិបាល ធនាគារជាតិនៃកម្ពុជា



ធនាគារជាតិនៃកម្ពុជាមានសេចក្តីសោមនស្សរីករាយ សូមផ្សព្វផ្សាយព្រឹត្តិបត្រស្ថិតិជញ្ជីងទូទាត់កម្ពុជា លេខ ៤៤ សម្រាប់ត្រីមាសទី២ ឆ្នាំ២០១៤ ។ ព្រឹត្តិបត្រនេះត្រូវបានរៀបចំចងក្រងប្រចាំត្រីមាស និងបោះពុម្ពផ្សាយដោយធនាគារជាតិនៃកម្ពុជា ជាភាសាខ្មែរ និងភាសាអង់គ្លេស ចាប់តាំងពីឆ្នាំ២០០៣ មក ។

ស្ថិតិជញ្ជីងទូទាត់ និងស្ថានភាពវិនិយោគអន្តរជាតិរបស់ប្រទេសកម្ពុជា ត្រូវបានចងក្រងឡើងដោយផ្អែកលើវិធីសាស្ត្រចងក្រងស្ថិតិជញ្ជីងទូទាត់ (បោះពុម្ពលើកទី៥) របស់មូលនិធិរូបិយវត្ថុអន្តរជាតិ ក្នុងគោលបំណងផ្តល់ព័ត៌មានស្តីពីវឌ្ឍនភាពថ្មីៗនៃស្ថិតិជញ្ជីងទូទាត់ និងស្ថានភាពវិនិយោគអន្តរជាតិរបស់ប្រទេសកម្ពុជា ដោយរាប់បញ្ចូលទាំងបម្រែបម្រួលក្នុងខ្នងគណនីចរន្ត និងគណនីដើមទុននិងហិរញ្ញវត្ថុ ។ ដើម្បីសម្រួលដល់ការយល់ដឹងអំពីស្ថិតិនេះឲ្យកាន់តែស៊ីជម្រៅថែមទៀត សូមអ្នកអានទាំងអស់មើលសេចក្តីអធិប្បាយសង្ខេបអំពីប្រភពទិន្នន័យ និងវិធីសាស្ត្រទាំងឡាយដែលប្រើប្រាស់ក្នុងការចងក្រងស្ថិតិទាំងនេះ ដូចមានបង្ហាញក្នុង “ កំណត់បង្ហាញបច្ចេកទេស ” នៅផ្នែកខាងក្រោយនៃព្រឹត្តិបត្រនេះ ។

ដើម្បីធ្វើឲ្យអ្នកអានទាំងអស់ទទួលបាននូវព័ត៌មានថ្មីៗអំពីទិន្នន័យស្ថិតិជញ្ជីងទូទាត់ និងស្ថានភាពវិនិយោគអន្តរជាតិរបស់ប្រទេសកម្ពុជា ធនាគារជាតិនៃកម្ពុជាបាននឹងកំពុងបន្តធ្វើឲ្យប្រសើរឡើងនូវគុណភាព និងភាពងាយស្រួលក្នុងការស្វែងរកទិន្នន័យស្ថិតិទាំងនេះ ។ ធនាគារជាតិនៃកម្ពុជា សូមថ្លែងអំណរគុណចំពោះអ្នកពាក់ព័ន្ធទាំងអស់សម្រាប់កិច្ចសហការយ៉ាងល្អ និងការផ្តល់ទិន្នន័យតាមការស្នើសុំ ។ អាស្រ័យហេតុនេះ យើងខ្ញុំសូមស្វាគមន៍រាល់មតិ និងសំណូមពរកែលម្អលើការចេញផ្សាយខ្លឹមសារ និងការរៀបចំដើម្បីឲ្យកាន់តែប្រសើរឡើងនូវការចេញផ្សាយ លើកក្រោយៗទៀត ។

ធនាគារជាតិនៃកម្ពុជា សូមថ្លែងអំណរគុណចំពោះការចាប់អារម្មណ៍របស់អ្នកអានទាំងអស់ មកលើព្រឹត្តិបត្រស្ថិតិជញ្ជីងទូទាត់របស់ប្រទេសកម្ពុជា ។

រាជធានីភ្នំពេញ ថ្ងៃទី៣១ ខែតុលា ឆ្នាំ២០១៤
ទេសាភិបាល

ជា ចាន់តូ

មាតិកា
 ២០២០

ទំព័រ

កំណត់សំគាល់	៣
ផ្នែកសំខាន់ៗ	៤
សមាសភាគគន្លឹះ:	៤
ចំណុចគន្លឹះ:	៤
រូបទី១ : សមាសភាគគណនីចរន្ត	៤
ការវិភាគលើការប៉ាន់ស្មាន	៥
គណនីចរន្ត	៥
រូបទី២ : ការនាំចេញ និងការនាំចូល	៥
រូបទី៣ : សេវា (ឥណទាន និងឥណពន្ធ)	៦
រូបទី៤ : ប្រាក់ចំណូល (ឥណទាន និងឥណពន្ធ)	៧
រូបទី៥ : បង្វែរចរន្ត (ឥណទាន និងឥណពន្ធ)	៧
គណនីដើមទុន និងហិរញ្ញវត្ថុ	៨
គណនីដើមទុន	៨
រូបទី៦ : គណនីដើមទុន និងហិរញ្ញវត្ថុ	៨
គណនីហិរញ្ញវត្ថុ	៨
រូបទី៧ : សមាសភាគគណនីហិរញ្ញវត្ថុ	៨
ស្ថានភាពវិនិយោគអន្តរជាតិ	៩
រូបទី៨ : សមាសភាគស្ថានភាពវិនិយោគអន្តរជាតិ	៩
ជំរឿនទូទាត់របស់ប្រទេសកម្ពុជា	១០
តារាង១ : តារាងសង្ខេបជញ្ជីងទូទាត់	១១
តារាង២ : គណនីទំនិញ	១២
តារាង៣ : គណនីសេវា	១៣
តារាង៤ : គណនីប្រាក់ចំណូល	១៤
តារាង៥ : គណនីបង្វែរចរន្ត	១៥
តារាង៦ : គណនីបង្វែរដើមទុន	១៦
តារាង៧ : គណនីហិរញ្ញវត្ថុ	១៧
តារាង៨ : ស្ថានភាពវិនិយោគអន្តរជាតិ	១៨
តារាង៩ : បំណុលក្រៅប្រទេស	១៩
តារាង១០ : អនុបាតជញ្ជីងទូទាត់	២០
កំណត់បន្ទាញបច្ចេកទេស	២១

កំណត់សម្គាល់ :

ការសាកសួរព័ត៌មាន

ចំពោះព័ត៌មានបន្ថែមអំពីស្ថិតិជញ្ជីងទូទាត់ និងស្ថិតិដែលពាក់ព័ន្ធ សូមទាក់ទងលោក **គាន់ សុខាន់** ប្រធាននាយកដ្ឋានស្ថិតិ នៃអគ្គនាយកដ្ឋានបច្ចេកទេសធនាគារជាតិនៃកម្ពុជា តាមទូរស័ព្ទលេខ : (៨៥៥) ៨៨៦ ២១១ ១២៣ ឬតាមអ៊ីម៉ែល tsokhann@online.com.kh ។

ការចេញផ្សាយលើកក្រោយ

ការចេញផ្សាយ

ពេលវេលាចេញផ្សាយ

ត្រីមាសទី៣ ឆ្នាំ២០១២

ថ្ងៃទី៣១ ខែធ្នូ ឆ្នាំ២០១២

ការកែប្រែក្នុងការចេញផ្សាយលើកនេះ

កំណែ ៖

ការចេញផ្សាយលើកនេះ រាប់បញ្ចូលការកែតម្រូវទិន្នន័យមួយចំនួននៅក្នុងគណនីចរន្ត និងគណនីដើមទុននិងហិរញ្ញវត្ថុ ចាប់ពីត្រីមាសទី២ ឆ្នាំ២០១២ ដល់ត្រីមាសទី១ ឆ្នាំ២០១៤ ។ ការកែតម្រូវខាងលើនេះ គឺយោងតាមការធ្វើបច្ចុប្បន្នភាពទិន្នន័យពីប្រភពទិន្នន័យ និងវិធីសាស្ត្រចងក្រងស្ថិតិជញ្ជីងទូទាត់ថ្មី ។

ការកែតម្រូវទាំងនេះ បានធ្វើឱ្យមានការប្រែប្រួលទិន្នន័យស្ថានភាពវិនិយោគអន្តរជាតិសុទ្ធ និងបំណុលក្រៅប្រទេស ផងដែរ ។

ការកែប្រែក្នុងការចេញផ្សាយលើកក្រោយ

ការកែប្រែនឹងត្រូវបានរៀបចំធ្វើឡើងផងដែរ ចំពោះសមាសភាគមួយចំនួនផ្សេងទៀត នៃស្ថិតិជញ្ជីងទូទាត់ ដោយយោងទៅតាមការកែតម្រូវពីប្រភពទិន្នន័យ ។

អក្សរកាត់

BOP ជញ្ជីងទូទាត់

NBC ធនាគារជាតិនៃកម្ពុជា

n.i.e មិនមានរាប់បញ្ចូលនៅកន្លែងផ្សេងទៀត

NIS វិទ្យាស្ថានជាតិស្ថិតិ

ការតម្រឹមតួលេខ

ភាពខ្វះចន្លោះដោយអន្លើរវាងចំនួនសរុប និងផលបូកក្នុងការបោះពុម្ពផ្សាយលើកនេះ បណ្តាលមកពីការតម្រឹមតួលេខ ។

ព័ត៌មានលម្អិតបន្ថែមទៀត

ចំពោះព័ត៌មានលម្អិតបន្ថែមទៀត និងសេវាទិន្នន័យពិសេស អាចសាកសួរតាមសំណូមពរ ឬតាមការមកជាវព្រឹត្តិបត្រដោយផ្ទាល់ ។

ផ្នែកសំខាន់ៗ

សមាសភាគគណនី:

គិតជាពាន់លានរៀល	ត្រី.១-១៣	ត្រី.២-១៣	ត្រី.៣-១៣	ត្រី.៤-១៣	ត្រី.១-១៤	ត្រី.២-១៤	បម្រែបម្រួលជា % ត្រី.២-១៤/ត្រី.១-១៤	បម្រែបម្រួលជា % ត្រី.២-១៤/ត្រី.២-១៣
គណនីចរន្ត								
សមតុល្យគណនីទំនិញ	-២,៥៨២.៩	-៣,៣៥១.៥	-១,៩០៧.៥	-៣,៧៥៣.៤	-២,៥៧៦.៨	-៣,៤៧០.២	៣៤.៧	៣.៥
សេវា (សុទ្ធ)	១,៨២២.៣	១,៣៤៩.០	១,៥៦៥.០	១,៩៤៦.២	២,៣៦៨.១	១,៤០២.១	-៤០.៨	៣.៩
ប្រាក់ចំណូល (សុទ្ធ)	-៦២៨.៣	-៧១៣.៣	-៦៩៩.០	-៧៦៩.៥	-១,០១៨.៣	-៥១០.៤	-៤៩.៩	-២៨.៤
បង្វែរចរន្ត (សុទ្ធ)	៣០៦.១	៣៨២.២	៣៨៣.៨	៣៦៥.២	៥១៩.១	៤៥៣.៩	-១២.៦	១៤.៨
សមតុល្យគណនីចរន្ត	-១,០៨២.៨	-២,៣៣៣.៦	-៦៥៧.៧	-២,២១១.៥	-៧០៨.០	-២,១២៤.៦	--	-៩.០
គណនីដើមទុន និងហិរញ្ញវត្ថុ								
សមតុល្យគណនីដើមទុន	២៨២.១	៣៤៣.៨	៣៥០.៣	៣៤២.៧	២៧៧.២	២៧៩.៥	០.៨	-១៨.៧
សមតុល្យគណនីហិរញ្ញវត្ថុ	៩៧២.១	២,១៥៣.១	៤៩៥.៧	១,៦៧២.៨	៥១១.៥	២,០២៦.៦	--	-៥.៩
ស្ថានភាពវិនិយោគអន្តរជាតិ								
ហ៊ុន (សុទ្ធ)	-២៩,៣៦៩.៨	-៣៣,២៣៤.៦	-៣៤,៩០៦.១	-៣៥,៨៣៨.៤	-៣៧,៦៤៧.៤	-៣៩,១៤៦.០	៤.០	១៧.៨
ចំណូល (សុទ្ធ)	១៩,៥៦២.៩	១៩,៤៥៤.១	២០,៧៣២.២	២០,៣២៧.១	២០,៩៩៨.៣	២១,៥៨១.១	២.៨	១០.៩
ឧបករណ៍ផ្សេងៗ (សុទ្ធ)	៣,០៦៦.៣	២,៣៧៤.៧	២,៦០២.៥	២,៣៣៤.៦	២,៥០៣.៩	២,៥៥០.៦	១.៩	៧.៤
ស្ថានភាពវិនិយោគអន្តរជាតិ(សុទ្ធ)	-៦,៧៤០.៦	-១១,៤០៥.៨	-១១,៥៧១.៣	-១៣,១៧៦.៦	-១៤,១៤៥.២	-១៥,០១៤.២	៦.១	៣១.៦

ចំណុចគន្លឹះ:

សមតុល្យគណនីចរន្តរបស់ប្រទេសកម្ពុជាក្នុងត្រីមាសទី២ ឆ្នាំ២០១៤ មានឱនភាពចំនួន ២.១២៤,៦ ពាន់លានរៀល ស្មើនឹង ១២,៥% នៃផលិតផលក្នុងស្រុកសរុបគិតតាមថ្លៃបច្ចុប្បន្ន ។ សមតុល្យនេះបានកើនឡើងចំនួន ១.៤១៦,៦ ពាន់លានរៀលធៀបនឹងឱនភាពក្នុងត្រីមាសមុន និងបានកើនឡើង ២២,៦ ពាន់លានរៀល ធៀបនឹងឱនភាពក្នុងត្រីមាសទី២ ឆ្នាំ២០១៣ ។

រូបទី១ : សមាសភាគគណនីចរន្ត

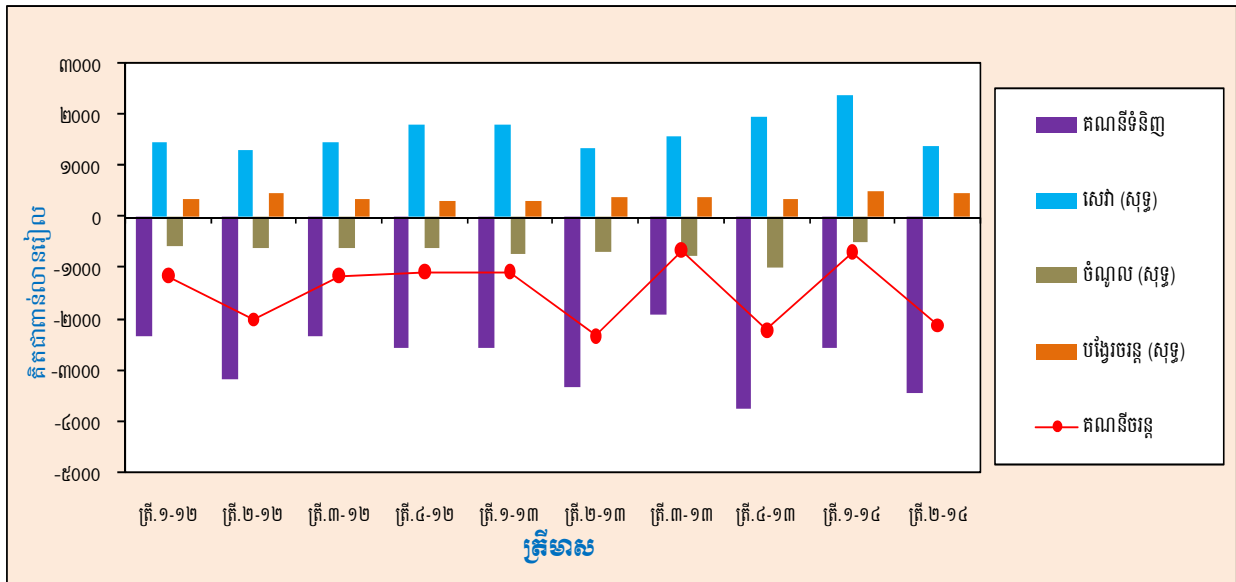

គណនីដើមទុនមានអតិរេកចំនួន ២៧៩,៥ ពាន់លានរៀល បានកើនឡើង ០,៨% ធៀបនឹងត្រីមាសទី១ ឆ្នាំ២០១៤ និងបានថយចុះ ១៨,៧% ធៀបនឹងត្រីមាសដូចគ្នានៃឆ្នាំកន្លងទៅ ។ បើធៀបនឹងលំហូរចូលសុទ្ធចំនួន ៥១១,៥ ពាន់លានរៀល ក្នុងត្រីមាសមុន លំហូរចូលសុទ្ធនៃគណនីហិរញ្ញវត្ថុបានកើនឡើងដល់ ២.០២៦,៦ ពាន់លានរៀល ក្នុងត្រីមាសទី២ ឆ្នាំ២០១៤ ខណៈដែលលំហូរចូលសុទ្ធនៃគណនីនេះ បានថយចុះចំនួន ១២៦,៥ ពាន់លានរៀល ធៀបនឹងត្រីមាសទី២ ឆ្នាំ២០១៣ ។

គិតត្រឹមចុងត្រីមាសទី២ ឆ្នាំ២០១៤ ស្ថានភាពវិនិយោគអន្តរជាតិរបស់ប្រទេសកម្ពុជា បានបង្ហាញថា ទ្រព្យអកម្មបរទេសសុទ្ធបានកើនឡើងចំនួន ៨៦៩,០ ពាន់លានរៀល ដល់ ១៥.០១៤,២ ពាន់លានរៀល ធៀបនឹងទ្រព្យអកម្មបរទេសសុទ្ធនៅចុងត្រីមាសទី១ ឆ្នាំ២០១៤ និងបានកើនឡើងចំនួន ៣.៦០៨,៤ ពាន់លានរៀល ធៀបនឹងចុងត្រីមាសទី២ ឆ្នាំ២០១៣ ។ ការកើនឡើងនេះ បណ្តាលមកពីការកើនឡើងទ្រព្យអកម្មជាហ៊ុនសុទ្ធចំនួន ៤,០% ក្នុងត្រីមាសមុន និង ១៧,៨% ក្នុងត្រីមាសដូចគ្នានៃឆ្នាំកន្លងទៅ ។

ការវិនិយោគលើការប៉ាន់ស្មាន

គណនីចរន្ត

សមតុល្យគណនីចរន្តមានឱនភាពចំនួន ២.១២៤,៦ ពាន់លានរៀល ក្នុងត្រីមាសទី២ ឆ្នាំ២០១៤ បានកើនឡើងប្រមាណបីដងធៀបនឹងឱនភាពចំនួន ៧០៨,០ ពាន់លានរៀលក្នុងត្រីមាសមុន ។ ការកើនឡើងនៃឱនភាពគណនីចរន្តនេះ បណ្តាលមកពីការកើនឡើងឱនភាពគណនីទំនិញចំនួន ៨៩៣,៣ ពាន់លានរៀល (៣៤,៧%) និងការថយចុះអតិរេកគណនីសេវាចំនួន ៩៦៦,០ ពាន់លានរៀល (៤០,៨%) ។

ទំនិញ

សមតុល្យគណនីទំនិញមានឱនភាពចំនួន ៣.៤៧០,២ ពាន់លានរៀល ក្នុងត្រីមាសទី២ ឆ្នាំ២០១៤ បានកើនឡើង ៨៩៣,៣ ពាន់លានរៀល (៣៤,៧%) ធៀបនឹងត្រីមាសទី១ ឆ្នាំ២០១៤ ដែលក្នុងនោះ ការនាំចេញបានថយចុះ ២២៩,៨ ពាន់លានរៀល មកត្រឹម ៧.០១១,៦ ពាន់លានរៀល ក្នុងត្រីមាសទី២ ឆ្នាំ២០១៤ ខណៈដែលការនាំចូលបានកើនឡើងចំនួន ៦៦៣,៥ ពាន់លានរៀល ពី ៩.៨១៨,៣ ពាន់លានរៀល ដល់ ១០.៤៨១,៨ ពាន់លានរៀល ។

រូបទី២ ៖ ការនាំចេញ និងការនាំចូល

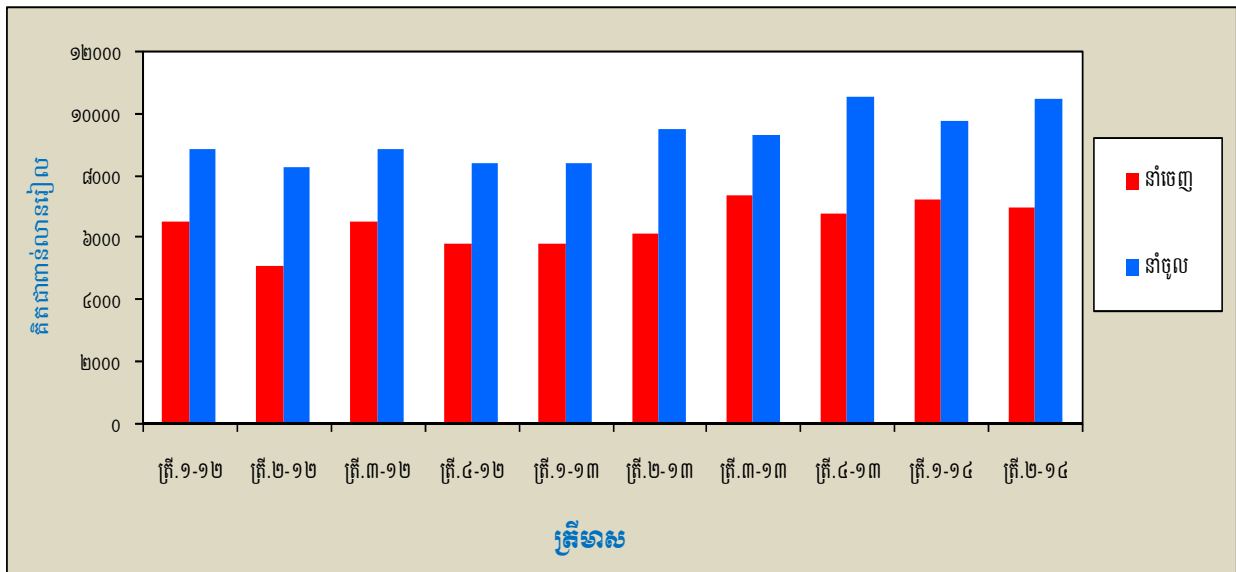

ក្នុងអំឡុងពេលដដែលនេះ ការនាំចេញសរុប បានថយចុះចំនួន ២២៩,៨ ពាន់លានរៀល (៣,២%) ធៀបនឹងការនាំចេញសរុបក្នុងត្រីមាសទី១ ឆ្នាំ២០១៤ ដែលជាលទ្ធផលនៃការថយចុះការនាំចេញតាមប្រព័ន្ធអនុគ្រោះពន្ធទូទៅចំនួន ២៣០,៨ ពាន់លានរៀល (៣,៦%) ពី ៦.៣៧០,៧ ពាន់លានរៀល ក្នុងត្រីមាសទី១ ឆ្នាំ២០១៤ មកត្រឹម ៦.១៣៩,៩ ពាន់លានរៀល ក្នុងត្រីមាសទី២ ឆ្នាំ២០១៤ ។

ការនាំចូលសរុបបានកើនឡើង ៦,៨% ធៀបនឹងត្រីមាសមុន ដែលបណ្តាលមកពីការកើនឡើងការនាំចូលវត្ថុធាតុដើមសម្រាប់ផលិតសម្លៀកបំពាក់ (ចំនួន ៣៩៩,១ ពាន់លានរៀល) ការនាំចូលប្រេងឥន្ធនៈ ប្រេងអ៊ែល និងវត្ថុធាតុដើមពាក់ព័ន្ធ

(ចំនួន ១៤៤,៣ ពាន់លានរៀល) ការនាំចូលភេសជ្ជៈមានជាតិស្រវឹងនិងបារី (ចំនួន ៣៣,៨ ពាន់លានរៀល) និងការនាំចូលគ្រឿងអេឡិចត្រូនិច (ចំនួន ២៣,១ ពាន់លានរៀល) ។

សេវា

គណនីសេវាសុទ្ធ ក្នុងត្រីមាសទី២ ឆ្នាំ២០១៤ នេះ មានអតិរេកចំនួន ១.៤០២,១ ពាន់លានរៀល បានថយចុះចំនួន ៩៦៦,០ ពាន់លានរៀល (៤០,៨%) ធៀបនឹងអតិរេកចំនួន ២.៣៦៨,១ ពាន់លានរៀលក្នុងត្រីមាសទី១ ឆ្នាំ២០១៣ ។ ការថយចុះអតិរេកនេះ បណ្តាលមកពីការថយចុះអតិរេកសេវាធ្វើដំណើរ និងសេវាដឹកជញ្ជូន ។

សេវា (ឥណទាន) បានថយចុះចំនួន ៦៩៥,២ ពាន់លានរៀល (១៦,៧%) ពី ៤.១៧៣,៨ ពាន់លានរៀល ក្នុងត្រីមាសទី១ ឆ្នាំ២០១៤ មកត្រឹម ៣.៤៧៨,៦ ពាន់លានរៀល ក្នុងត្រីមាសទី២ ឆ្នាំ២០១៤ ។ ការថយចុះសេវាធ្វើដំណើរចំនួន ៦៥៥,០ ពាន់លានរៀល (២០,៣%) និងសេវាដឹកជញ្ជូនតាមផ្លូវអាកាសចំនួន ១២១,៣ ពាន់លានរៀល (៣០,១%) គឺជាកត្តាចម្បងរួមចំណែកក្នុងការថយចុះនៃសេវាឥណទាននេះ ។

សេវា (ឥណពន្ធ) បានកើនឡើងចំនួន ២៧០,៨ ពាន់លានរៀល (១៥,០%) ពី ១.៨០៥,៧ ពាន់លានរៀល ក្នុងត្រីមាសមុន ដល់ ២.០៧៦,៥ ពាន់លានរៀល ។ ការកើនឡើងការដឹកជញ្ជូនតាមផ្លូវទឹកក្នុងសេវាដឹកជញ្ជូនចំនួន ៨០,៥ ពាន់លានរៀល (១០,២%) សេវាធ្វើដំណើរចំនួន ៦៦,២ ពាន់លានរៀល (១៩,២%) និងសេវាផ្សេងៗចំនួន ១២៣,៦ (៣៣,៧%) គឺជាកត្តាចម្បងរួមចំណែកក្នុងការកើនឡើងនេះ ។

រូបទី៣ ៖ សេវា (ឥណទាន និងឥណពន្ធ)

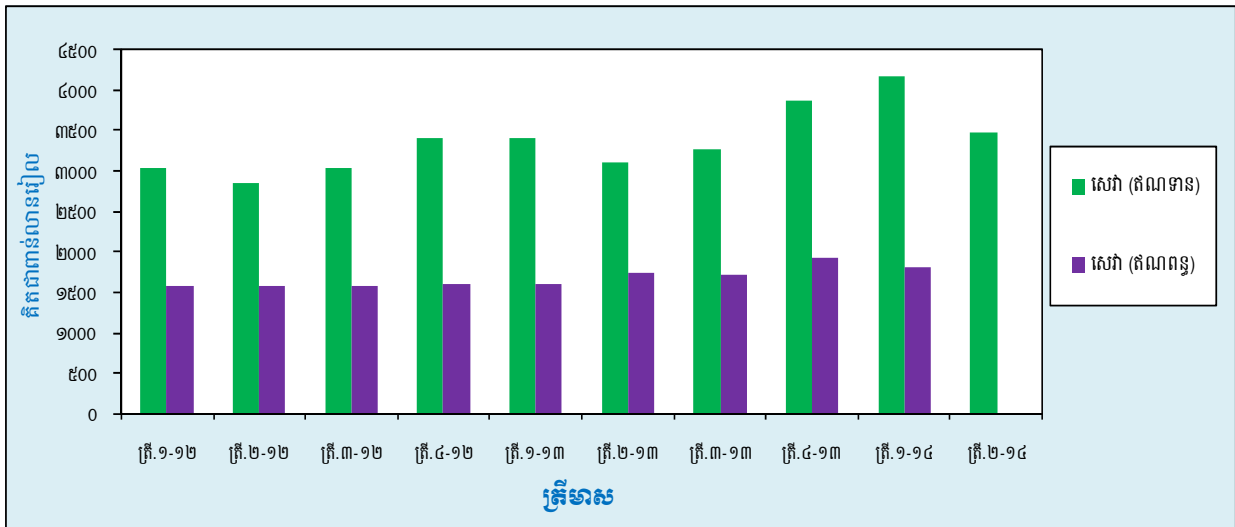

ប្រាក់ចំណូល

ឱនភាពគណនីប្រាក់ចំណូលសុទ្ធមានចំនួន ៥១០,៤ ពាន់លានរៀល បានថយចុះ ៥០៧,៩ ពាន់លានរៀល (៤៩,៩%) ពី ១.០១៨,៣ ពាន់លានរៀល ក្នុងត្រីមាសទី១ ឆ្នាំ២០១៤ ។ ការថយចុះឱនភាពប្រាក់ចំណូលនេះបណ្តាលមកពីការថយចុះប្រាក់ចំណូលឥណទាន ។ ការថយចុះចំណូលពីវិនិយោគផ្ទាល់សុទ្ធចំនួន ៤៦៩,៤ ពាន់លានរៀល បានរួមចំណែកក្នុងការថយចុះឱនភាពគណនីប្រាក់ចំណូលសុទ្ធ ។

ប្រាក់ចំណូល (ឥណទាន) បានកើនឡើងចំនួន ៣៨,៥ ពាន់លានរៀល (៥១,៥%) ដល់ ១១៣,២ ពាន់លានរៀល ធៀបនឹងត្រីមាសទី១ ឆ្នាំ២០១៤ ។ ការកើនឡើងនេះ សំខាន់គឺបណ្តាលមកពីការកើនឡើងចំណូលពីការវិនិយោគចំនួន ៣៨,៤ ពាន់លានរៀល (៥៨,៦%) ពី ៦៥,៥ ពាន់លានរៀល ក្នុងត្រីមាសទី១ ឆ្នាំ២០១៤ ។

ប្រាក់ចំណូល (ឥណពន្ធ) មានចំនួន ៦២៣,៦ ពាន់លានរៀល បានថយចុះចំនួន ៤៦៩,៤ ពាន់លានរៀល (៤២,៩%) ធៀបនឹងត្រីមាសមុនចំនួន ១.០៩៣,០ ពាន់លានរៀល ។ កត្តាចម្បងរួមចំណែកក្នុងការថយចុះនេះ គឺបណ្តាលមកពីការថយចុះ ចំណូលពីការវិនិយោគក្នុងប្រទេសចំនួន ៤៦៩,៦ ពាន់លានរៀល (៤៦,៥%) ។

រូបទី៤ ៖ ប្រាក់ចំណូល (ឥណទាន និងឥណពន្ធ)

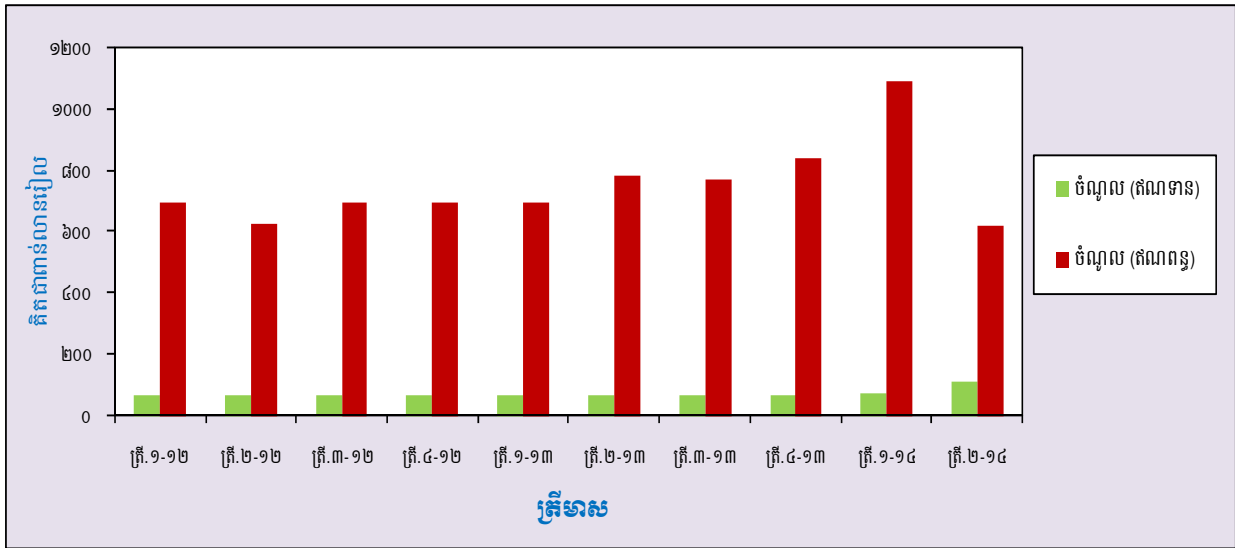

បង្វែរចរន្ត

គណនីបង្វែរចរន្តសុទ្ធមានអតិរេកចំនួន ៤៥៣,៩ ពាន់លានរៀល ក្នុងត្រីមាសទី២ ឆ្នាំ២០១៤ បានថយចុះចំនួន ៦៥,២ ពាន់លានរៀល (១២,៦%) ធៀបនឹងអតិរេកចំនួន ៥១៩,១ ពាន់លានរៀល ក្នុងត្រីមាសទី១ ឆ្នាំ២០១៤ ។

គណនីបង្វែរចរន្ត (ឥណទាន) បានកើនឡើងចំនួន ២៨៧,៨ ពាន់លានរៀល (៤៣,៨%) ដល់ ៩៤៤,៤ ពាន់លានរៀល ក្នុងត្រីមាសទី២ ឆ្នាំ២០១៤ ។ ការកើនឡើងការបង្វែរប្រាក់ទទួលបានពីបរទេសក្នុងផ្នែកឯកជនចំនួន ៣៦១,៨ ពាន់លានរៀល ពី ២២៤,២ ពាន់លានរៀល ដល់ ៥៨៦,០ ពាន់លានរៀល ជាកត្តាចម្បងរួមចំណែកក្នុងការកើនឡើងនេះ ។

គណនីបង្វែរចរន្ត (ឥណពន្ធ) បានកើនឡើងពី ១៣៧,៤ ពាន់លានរៀល ក្នុងត្រីមាសមុន ដល់ ៤៩០,៥ ពាន់លានរៀល (ប្រមាណ ៤ដង) ដោយសារការកើនឡើងការបង្វែរប្រាក់ចេញទៅក្រៅប្រទេសក្នុងផ្នែកឯកជនចំនួន ៣៥៦,៣ ពាន់លានរៀល ពី ១៣១,២ ពាន់លានរៀល ក្នុងត្រីមាសទី១ ឆ្នាំ២០១៤ ។

រូបទី៥ ៖ បង្វែរចរន្ត (ឥណទាន និងឥណពន្ធ)

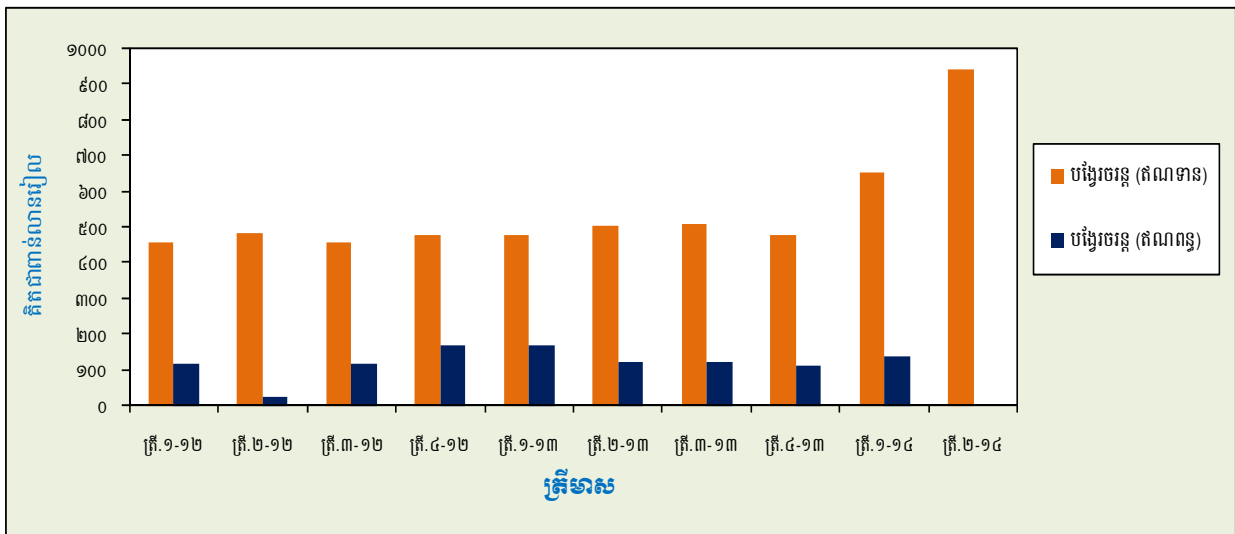

គណនីដើមទុន និងហិរញ្ញវត្ថុ

គណនីដើមទុន

ក្នុងត្រីមាសទី២ ឆ្នាំ២០១៤ សមតុល្យគណនីដើមទុន មានអតិរេកចំនួន ២៧៩,៥ ពាន់លានរៀល បានកើនឡើង ចំនួន ២,៣ ពាន់លានរៀល (០,៨%) ពីអតិរេកចំនួន ២៧៧,២ ពាន់លានរៀល ក្នុងត្រីមាសមុន ។

រូបទី៦ ៖ គណនីដើមទុន និងហិរញ្ញវត្ថុ

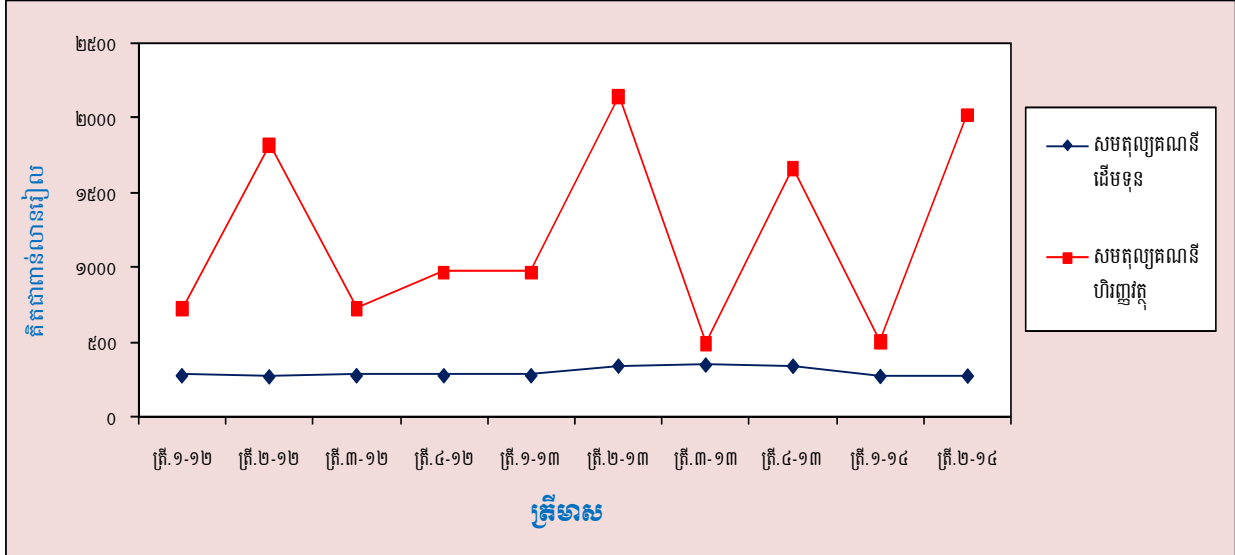

គណនីហិរញ្ញវត្ថុ

ក្នុងអំឡុងពេលដូចគ្នានេះ សមតុល្យគណនីហិរញ្ញវត្ថុបានបង្ហាញថាមានលំហូរចូលសុទ្ធចំនួន ២.០២៦,៦ ពាន់លានរៀល បានកើនឡើងចំនួន ១.៥១៥,១ ពាន់លានរៀលធៀបនឹងលំហូរចូលសុទ្ធចំនួន ៥១១,៥ ពាន់លានរៀល ក្នុងត្រីមាសមុន ។ ការកើនឡើងលំហូរចូលសុទ្ធនៃគណនីហិរញ្ញវត្ថុនេះ គឺបណ្តាលមកពីការកើនឡើងលំហូរចូលសុទ្ធគណនីវិនិយោគផ្សេងទៀត ។

គណនីវិនិយោគផ្ទាល់ (សុទ្ធ) មានលំហូរចូលសុទ្ធចំនួន ១.៦៩១,៣ ពាន់លានរៀល បានកើនឡើងចំនួន ៣៦,១ ពាន់លានរៀល (២,២%) ធៀបនឹងលំហូរចូលសុទ្ធក្នុងត្រីមាសមុន ។ លំហូរចូលសុទ្ធនៃវិនិយោគផ្ទាល់នៅកម្ពុជា មានចំនួន ១.៧២៨,៨ ពាន់លានរៀល បានកើនឡើងចំនួន ៣៨,០ ពាន់លានរៀល ធៀបនឹងលំហូរចូល ១.៦៩០,៨ ពាន់លានរៀល ក្នុងត្រីមាសទី១ ឆ្នាំ២០១៤ ។

រូបទី៧៖ សមាសភាគគណនីហិរញ្ញវត្ថុ

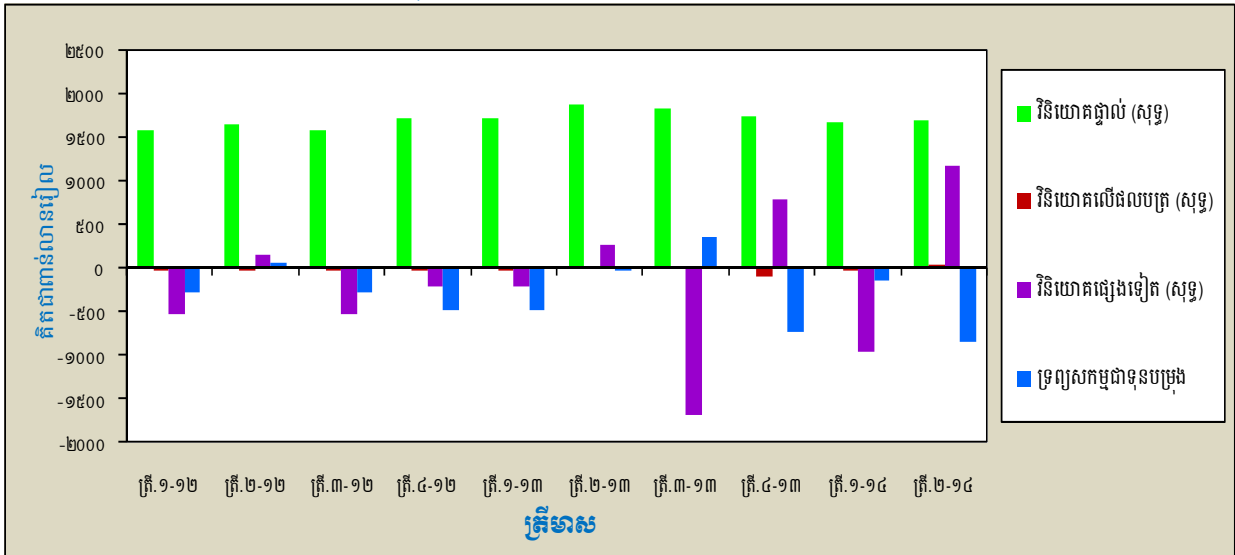

គណនីវិនិយោគលើផលបត្រ មានលំហូរចូលសុទ្ធចំនួន ២៤,៨ ពាន់លានរៀល ធៀបនឹងលំហូរចេញសុទ្ធចំនួន ៣២,៥ ពាន់លានរៀល ក្នុងត្រីមាសមុន ។ ការកើនឡើងនៃការវិនិយោគមូលបត្របំណុលនៅក្រៅប្រទេស ជាមូលហេតុចម្បង ក្នុងការកើនឡើងនេះ ។

គណនីវិនិយោគផ្សេងទៀត បានបង្ហាញនូវលំហូរចូលសុទ្ធចំនួន ១.១៦១,៥ ពាន់លានរៀល ក្នុងត្រីមាសទី២ ឆ្នាំ២០១៤ ធៀបនឹងលំហូរចេញសុទ្ធចំនួន ៩៥៤,៨ ពាន់លានរៀល ធៀបនឹងលំហូរចេញសុទ្ធក្នុងត្រីមាសមុន សំខាន់គឺបណ្តាលមកពី ឥណទានពាណិជ្ជកម្ម ។

ទ្រព្យសកម្មជាទុនបម្រុងបរទេស មានលំហូរចេញសុទ្ធចំនួន ៨៥០,៩ ពាន់លានរៀល បានកើនឡើង ៦៩៤,៦ ពាន់លានរៀល ធៀបនឹងក្នុងត្រីមាសទី១ ឆ្នាំ២០១៤ ។

ស្ថានភាពវិនិយោគអន្តរជាតិ

គិតត្រឹមចុងត្រីមាសទី២ ឆ្នាំ២០១៤ ស្ថានភាពវិនិយោគអន្តរជាតិសុទ្ធរបស់ប្រទេសកម្ពុជា បានបង្ហាញថាមានទ្រព្យ អកម្មបរទេសសុទ្ធមានចំនួន ១៥.០១៤,២ ពាន់លានរៀល ធៀបនឹងទ្រព្យអកម្មបរទេសសុទ្ធចំនួន ១៤.១៤៥,២ ពាន់លាន រៀល នៅចុងត្រីមាសទី១ ឆ្នាំ២០១៤ ។

ទ្រព្យសកម្មបរទេសមានចំនួន ៦៦.០៩៤,៣ ពាន់លានរៀល គិតត្រឹមចុងត្រីមាសទី២ ឆ្នាំ២០១៤ បានកើនឡើង ចំនួន ១.៧១៨,៩ ពាន់លានរៀល (២,៦%) ធៀបនឹងទ្រព្យសកម្មបរទេសចំនួន ៦៤.៣៧៥,៤ ពាន់លានរៀល គិតត្រឹមចុង ត្រីមាសទី១ ឆ្នាំ២០១៤ ។ គិតតាមប្រភេទឧបករណ៍នៃទ្រព្យសកម្ម ការកើនឡើងនេះបណ្តាលមកពីការកើនឡើងទ្រព្យសកម្ម ជាបំណុលក្រៅប្រទេស ប៉ុន្តែបើគិតតាមប្រភេទមុខងារនៃទ្រព្យសកម្ម ការកើនឡើងទ្រព្យសកម្មជាទុនបម្រុងបរទេស ចំនួន ៩៧៧,៩ ពាន់លានរៀល និងការកើនទ្រព្យសកម្មជាប្រាក់បញ្ញើ និងរូបិយវត្ថុ ក្នុងផ្នែកវិនិយោគផ្សេងទៀត ចំនួន ៦៨១,៣ ពាន់លានរៀល ជាកត្តាចម្បងរួមចំណែកក្នុងការកើនឡើងទ្រព្យសកម្មបរទេស ។

រូបទី៨៖ សមាសភាគស្ថានភាពវិនិយោគអន្តរជាតិ

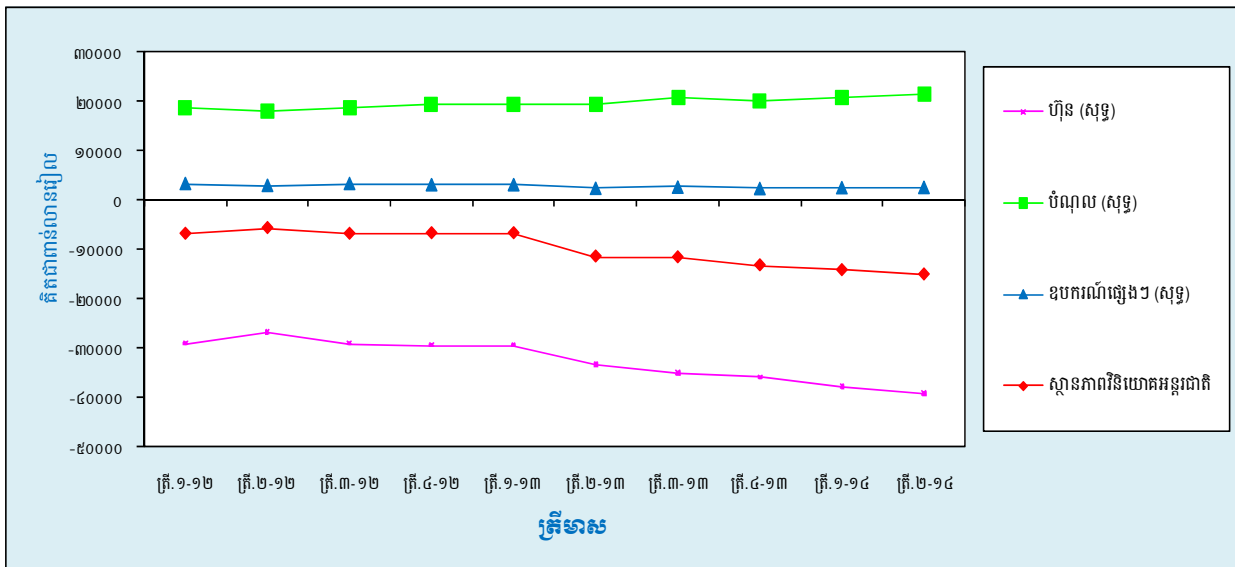

ទ្រព្យអកម្មបរទេសមានចំនួន ៨១.១០៨,៥ ពាន់លានរៀល គិតត្រឹមចុងត្រីមាសទី២ ឆ្នាំ២០១៤ បានកើនឡើង ចំនួន ២.៥៨៧,៩ ពាន់លានរៀល ធៀបនឹងទ្រព្យអកម្មបរទេសចំនួន ៧៨.៥២០,៦ ត្រឹមចុងត្រីមាសទី១ ឆ្នាំ២០១៤ ដែល ការកើនឡើងនេះបណ្តាលមកពីការកើនឡើងកម្រិតនៃវិនិយោគផ្ទាល់នៅកម្ពុជា ១.៦០៣,៩ ពាន់លានរៀល ។



បញ្ជីចំណូលចំណាយប្រទេសកម្ពុជា (គិតជាពាន់លានរៀល)

ការផ្ទាត់គ្នាចំពោះថ្ងៃមធ្យម	ត្រី.៣-១២	ត្រី.៤-១២	ត្រី.១-១៣	ត្រី.២-១៣	ត្រី.៣-១៣	ត្រី.៤-១៣	ត្រី.១-១៤	ត្រី.២-១៤	បម្រែបម្រួលជាការយ	
									ត្រី.២-១៤/ត្រី.១-១៤	ត្រី.២-១៤/ត្រី.២-១៣
គណនីមធ្យម										
ទំនិញ										
ទំនិញ-lob	៦.៥៥៥,៣	៥.៨៥៥,៥	៥.៨៥៥,៥	៦.១៦៩,០	៧.៤២០,៨	៦.៨៣៧,៥	៧.២៤១,៥	៧.០១១,៦	-៣,២	១៣,៧
ទំនិញ-lob	-៤.៩០៣,២	-៤.៤៣៨,៤	-៤.៤៣៨,៤	-៥.៥២០,៤	-៥.៣២៨,៣	-១០.៥៩០,៨	-៥.៨១៥,៣	-១០.៤៨១,៨	៦,៨	១០,១
សមតុល្យគណនីទំនិញ	-២.៣៤៧,៩	-២.៥៨២,៩	-២.៥៨២,៩	-៣.៣៥១,៤	-១.៩០៧,៥	-៣.៧៥៣,៤	-២.៥៧៣,៨	-៣.៤៧០,២	៣៤,៧	៣,៥
សេវា										
ឥណទាន	៣.០៤៣,៩	៣.៤១៧,៣	៣.៤១៧,៣	៣.០៩៨,២	៣.២៧៤,៥	៣.៨៧៧,៤	៤.១៧៣,៨	៣.៤៧៨,៦	-១៦,៧	១២,៣
ឥណពន្ធ	-១.៥៧៧,២	-១.៥៩៥,០	-១.៥៩៥,០	-១.៧៤៩,៣	-១.៧០៩,៥	-១.៩៣១,២	-១.៨០៥,៧	-២.០៧៦,៥	១៥,០	១៨,៧
សេវា (សុទ្ធ)	១.៤៦៦,៧	១.៨២២,៣	១.៨២២,៣	១.៣៤៩,០	១.៥៦៥,០	១.៩៤៦,២	២.៣៦៨,១	១.៤០២,១	-៤០,៧	៣,៥
ប្រាក់ចំណូល										
ឥណទាន	៦៩,៤	៧១,៣	៧១,៣	៦៩,៥	៧១,២	៧០,៣	៧៤,៧	១១៣,២	៥១,៥	៦៣,០
ឥណពន្ធ	-៦៩៥,១	-៦៩៥,៦	-៦៩៥,៦	-៧៨២,៧	-៧៧០,២	-៨៣៩,៨	-១.០៩៣,០	-១.២២៣,៦	-៤២,៩	-២០,៣
ប្រាក់ចំណូល (សុទ្ធ)	-៦២៥,៧	-៦២៤,៣	-៦២៤,៣	-៧១៣,២	-៦៩៩,០	-៧៦៩,៥	-១.០១៨,៣	-១.១១០,៤	-៩៤,៤	-៥៧,៣
បង្វែរថវិកា										
ឥណទាន	៤៥៩,១	៤៧៦,៨	៤៧៦,៨	៥០៣,៤	៥០៨,១	៤៧៩,៩	៦៥៦,៥	៩៤៤,៤	៤៣,៨	៨៧,៦
ឥណពន្ធ	-១១៨,៥	-១៧០,៧	-១៧០,៧	-១២១,២	-១២៤,៣	-១១៨,៧	-១៣៧,៤	-៤៩០,៥	--	--
បង្វែរថវិកា (សុទ្ធ)	៣៤០,៦	៣០៦,១	៣០៦,១	៣៨២,២	៣៨៣,៨	៣៦១,២	៥១៩,១	៤៥៣,៩	៤៣,៨	៨៧,៦
សមតុល្យគណនីថវិកា	-១.១៦៦,៣	-១.០៨៧,៨	-១.០៨៧,៨	-២.៣៣៣,៦	-៦៥៧,៧	-២.២១១,៥	-១០៨,០	-២.១២៤,៦	--	-៩,០
គណនីដើមទុន										
ឥណទាន	៣៧៣,១	៣៧២,០	៣៧២,០	៣៤៣,៨	៣៥០,៣	៣៤២,៧	២៧៧,២	២៧៩,៥	០,៨	-១៨,៧
ឥណពន្ធ	-៩១,០	-៨៩,៩	-៨៩,៩	០,០	០,០	០,០	០,០	០,០	០,០	០,០
សមតុល្យគណនីដើមទុន	២៨២,១	២៨២,១	២៨២,១	៣៤៣,៨	៣៥០,៣	៣៤២,៧	២៧៧,២	២៧៩,៥	០,៨	-១៨,៧
គណនីហិរញ្ញវត្ថុ										
វិនិយោគផ្ទាល់ (សុទ្ធ)	១.៥៧១,១	១.៦៩៧,៤	១.៦៩៧,៤	១.៨៧៥,៦	១.៨២៤,៩	១.៧២៩,៣	១.៦៥៥,២	១.៦៩១,៣	២,២	-៩,៨
វិនិយោគលើផលប្រ (សុទ្ធ)	-៣៧,៨	-២០,៥	-២០,៥	១១,២	១០,២	-១១០,៨	-៣២,៥	២៤,៨	--	--
វិនិយោគផ្សេងទៀត (សុទ្ធ)	-៥១៩,៥	-២២១,៥	-២២១,៥	២៧០,៩	-១.៦៨៧,២	៧៧៦,៧	-៩៥៤,៨	១.១៦១,៥	--	--
ទ្រព្យសកម្មជាមុនប្រែប្រួលទេស	-២៨០,២	-៤៨៣,៣	-៤៨៣,៣	-៤,៧	៣៤៧,៨	-៧២២,៤	-១៥៦,៤	-៤៥០,៩	--	--
សមតុល្យគណនីហិរញ្ញវត្ថុ	៧៣៣,៦	៩៧២,១	៩៧២,១	២.១៥៣,១	៤៩៥,៧	១.៦៧២,៨	៥១១,៥	២.០២៦,៦	--	-៩,៨
កំរិត វិប វិប	១៥០,៦	-១៧១,៤	-១៧១,៤	-១៦៣,៣	-១៨៨,៣	១៩៦,១	-៤០,៧	-១៨១,៥	--	១១,១
គុណភាពនិយោគអន្តរជាតិ										
ប៊ុន (សុទ្ធ)	-២៨.៩៩៩,២	-២៩.៣៦៩,៨	-២៩.៣៦៩,៨	-៣៣.២៣៤,៦	-៣៤.៩០៦,១	-៣៥.៨៣៨,៤	-៣៧.៦៤៧,៤	-៣៩.១៤៦,០	៤,០	១៧,៨
បំណុល (សុទ្ធ)	១៨.៤៥០,៥	១៩.៥៦២,៩	១៩.៥៦២,៩	១៩.៤៥៤,១	២០.៧៣២,២	២០.៣២៧,១	២០.៩៩៨,៣	២១.៥៨១,១	២,៨	១០,៩
ឧបករណ៍ផ្សេងៗ (សុទ្ធ)*	៣.២៩៨,៩	៣.០៦៦,៣	៣.០៦៦,៣	២.៣៧៤,៧	២.៦០០,៥	២.៣៣៤,៦	២.៥០៣,៩	២.៥៥០,៦	១,៩	៧,៤
គុណភាពនិយោគអន្តរជាតិ (សុទ្ធ)	-៦.៤៤៩,៨	-៦.៧៣៦,៦	-៦.៧៣៦,៦	-១១.៤០៥,៨	-១១.៥៧១,៣	-១៣.១៧៦,៦	-១៤.១៤៨,២	-១៥.០១៤,២	៦,១	៣១,៦

*រាប់បញ្ចូលមាស និងសិទ្ធិពិសេស

តារាង ១ : តារាងសង្ខេបជញ្ជីងទូទាត់ (គិតជាពាន់លានរៀល)

សមាសធាតុសំខាន់ៗ	ត្រី.២-១២	ត្រី.៣-១២	ត្រី.៤-១២	២០១២	ត្រី.១-១៣	ត្រី.២-១៣	ត្រី.៣-១៣	ត្រី.៤-១៣	២០១៣	ត្រី.១-១៤	ត្រី.២-១៤
គណនីបន្ត											
មិនិញ											
នាំចេញ-tob	៥.០៩៩,៣	៦.៥៥៥,៣	៥.៨៥៥,៥	២២.៧១៧,៣	៥.៨៨២,៤	៦.១៦៩,០	៧.៤២០,៨	៦.៨៣៧,៥	២៦.២៩៨,៩	៧.២៤១,៥	៧.០១១,៦
នាំចូល-tob	-៤.២៩២,៣	-៤.៩០៣,២	-៤.៨៣៨,៤	-៣២.៨២៦,៩	-៩.៧១០,០	-៩.៥២០,៤	-៩.៣២៨,៣	-១០.៥៩០,៨	-៣៩.១៤៩,៦	-៩.៨១៨,៣	-១០.៤៨១,៨
សមតុល្យកណនីមិនិញ	-៣.១៩៣,០	-២.៣៤៧,៩	-២.៥៨២,៩	-១០.១០៩,៦	-៣.៨២៧,៦	-៣.៣៥១,៤	-១.៩០៧,៥	-៣.៧៥៣,៣	-១២.៨៥០,៧	-២.៥៧៦,៨	-៣.៤៧០,២
សេវា											
កំណាត់	២.៨៦១,០	៣.០៤៣,៩	៣.៤១៧,៣	១២.៨៧០,៥	៣.៨១៤,០	៣.០៩៨,២	៣.២៧៤,៥	៣.៨៧៧,៤	១៤.០៦៤,១	៤.១៧៣,៨	៣.៤៧៨,៦
កំណត់	-១.៥៧១,១	-១.៥៧៧,២	-១.៥៩៥,០	-៦.១៩១,៣	-១.៧០៦,៥	-១.៧០៩,៣	-១.៧០៩,៥	-១.៩៣១,២	-៧.០៩៦,៤	-១.៨០៤,៧	-២.០៧៦,៥
សេវា (សុទ្ធ)	១.២៨៩,៩	១.៤៦៦,៧	១.៨២២,៣	៦.៦៧៩,២	២.១០៧,៥	១.៣៨៩,០	១.៥៦៥,០	១.៩៤៦,២	៦.៩៦៧,៧	២.៣៦៩,១	១.៤០២,១
សមតុល្យកណនីមិនិញ សេវា	-១.៩០៣,១	-៤៨១,២	-៧៦០,៦	-៣.៤៣០,៤	-១.៧២០,០	-២.០០២,៥	-៣៤២,៥	-១.៨០៧,២	-៥.៤៨៣,១	-២០៨,៨	-២.០៦៨,១
ប្រាក់ចំណូល											
កំណាត់	៦៧,០	៦៩,៤	៧១,៣	២៧២,៧	៧៤,១	៦៩,៥	៧១,២	៧០,៣	២៨៥,១	៧៤,៧	១១៣,២
កំណត់	-៦២៥,៥	-៦៩៥,១	-៦៩៩,៦	-២.៨០៧,៧	-៩៧៨,៧	-៧៨២,៧	-៧៧០,២	-៨៣៩,៨	-៣.៣៧១,៤	-១.០៩៣,០	-៦២៣,៦
ប្រាក់ចំណូល (សុទ្ធ)	-៥៥៨,៥	-៦២៥,៧	-៦២៨,៣	-២.៥៣៥,០	-៩០៤,៦	-៧១៣,២	-៦៩៩,០	-៧៦៩,៥	-៣.០៨៦,៣	-១.០១៨,៣	-៥១០,៤
បរិបូណ៌											
កំណាត់	៤៨៥,៨	៤៩៩,១	៤៧៦,៨	២.០១៤,៣	៥៣២,៧	៥០៣,៤	៥០៨,១	៤៧៩,៩	២.០២៤,១	៦៥៦,៥	៩៤៤,៤
កំណត់	-២៧,៤	-១១៨,៥	-១៧០,៧	-៣៥១,៣	-១៣៣,១	-១២១,២	-១២៤,៣	-១១៨,៧	-៤៩៣,៣	-១៣៧,៤	-៤៩០,៥
បរិបូណ៌ (សុទ្ធ)	៤៥៨,៤	៣៨០,៦	៣០៦,១	១.៦៦៣,០	៣៩៩,៦	៣៨២,២	៣៨៣,៨	៣៦១,២	១.៥៣០,៧	៥១៩,១	៤៥៣,៩
សមតុល្យគណនីបន្ត	-២.០០៣,៣	-១.១៦៦,៣	-១.០៨៦,៤	-៤.៣០២,៤	-២.២២៥,០	-២.៣៣៣,៦	-៦៥៧,៧	-២.២១១,៥	-៧.៤៣៨,៦	-៧០៨,០	-២.១២៨,៦
គណនីដើមទុន											
បរិបូណ៌មនុស្ស											
កំណាត់	៣៦៥,៧	៣៧៣,១	៣៧២,០	១.៤៧៧,២	៣៤០,៦	៣៤៣,៨	៣៥០,៣	៣៤២,៧	១.៣៧៧,២	២៧៧,២	២៧៩,៥
កំណត់	-៩០,៦	-៩១,០	-៨៩,៩	-៣៦២,០	០,០	០,០	០,០	០,០	០,០	០,០	០,០
បរិបូណ៌មនុស្ស (សុទ្ធ)	២៧៥,១	២៨២,១	២៨២,១	១.១១៥,២	៣៤០,៦	៣៤៣,៨	៣៥០,៣	៣៤២,៧	១.៣៧៧,២	២៧៧,២	២៧៩,៥
សមតុល្យគណនីដើមទុន	២៧៥,១	២៨២,១	២៨២,១	១.១១៥,២	៣៤០,៦	៣៤៣,៨	៣៥០,៣	៣៤២,៧	១.៣៧៧,២	២៧៧,២	២៧៩,៥
គណនីហិរញ្ញវត្ថុ											
វិនិយោគផ្ទាល់	១.៦៤៣,២	១.៥៧១,១	១.៦៩៧,៤	៧.០៤៩,៦	១.៨៣៩,៧	១.៨៧៤,៦	១.៨៧៤,៦	១.៨៧៤,៦	១.៧៦៩,៣	១.៦៤៩,២	១.៦៩១,៣
ក្រៅប្រទេស	-៣០,៩	-៥១,៥	-៣៤,៣	-១៤៥,៩	-៤០,៨	-៣៧,៩	-៤៨,៣	-៥៩,៣	-១៨៦,៣	-៣៥,៦	-៣៧,៦
ក្នុងប្រទេស	១.៦៧៤,១	១.៦២២,៦	១.៧៣១,៦	៧.១៩៥,៥	១.៨៨០,៥	១.៩១២,៥	១.៩២៣,៩	១.៩៣៤,៦	១.៩៥៦,៦	១.៦៨៤,៨	១.៧២៨,៩
វិនិយោគបរិវេណប្រក្រតី	-១២,៥	-៣៧,៨	-២០,៥	-១៣៧,៩	១៣,៩	១១,២	១០,២	-១១០,៨	-៧៥,៥	-៣២,៥	២៤,៨
ទ្រព្យសកម្ម	-១២,៥	-៣៧,៨	-២០,៥	-១៣៧,៩	១៣,៩	១១,២	១០,២	-១១០,៨	-៧៥,៥	-៣២,៥	២៤,៨
ទ្រព្យអកម្ម											
វិនិយោគផ្សេងៗ	១៤២,០	-៥១៩,៥	-២២១,៥	-១.៧៨៧,៧	១.១២៩,៦	២៧០,៩	-១.៦៨៧,២	៧៧៦,៧	៤៩០,០	-៩៥៤,៨	១.១៦១,៥
ទ្រព្យសកម្ម	-២.៦១០,៥	-២.០៣៤,៧	-២.៧៦៤,០	-៩.៦៣៧,៧	-១៤៦,២	១៩៣,៩	-២.៨៨១,៨	-១.៨៣៣,៩	-៤.៦៦៨,០	-២.០១៧,៥	-១.០៤៤,១
ទ្រព្យអកម្ម	២.៧៥២,៦	១.៥១៥,២	២.៥៤២,៤	៧.៨៥០,០	១.២៧៥,៧	៧៧០,៩	-១.១៩០,៩	២.៦១៦,៦	៤.១៥៨,០	១.០៦៦,៦	២.១០៥,៦
ទ្រព្យសកម្មជាតុល្យប្រុងបរិច្ចាគ	៥៤,៧	-២៨០,២	-៤៨៣,៣	-១.៥៦៥,៩	-១.០៦៩,០	-៤,៧	៣៤៧,៨	-៧២២,៤	-១.៤៤៨,២	-១៥៦,៤	-៤៥០,៩
សមតុល្យគណនីហិរញ្ញវត្ថុ	១.៨៧៧,៥	៧៣៣,៦	៩៧២,១	៣.៥៥៤,០	១.៩១៤,២	២.១៥៣,១	៤៩៥,៧	១.៦៧៧,៨	១.៣៧២,២	៥១១,៥	២.០២៦,៦
កំណត់ និង លៃ	-៩៩,៣	១៥០,៦	-១៧១,៤	-៣៧០,៨	-២៩,៨	-១៦៣,៣	-១៨៨,៣	១៩៦,១	៤.៦៧៩,២	-៤០,៧	-១៨១,៥
អត្រាប្រាក់ (រៀល/ដុល្លារ)	៤.០៣៨	៤.០៥៦	៤.០០៧	៤.០៣៣	៣.៩៩៥	៤.០៣២	៤.០៦២	៤.០២០	៤.០២៧	៣.៩៩៤	៤.០២៦

តារាង ២ : ជំនួយឧទ្ធានា គណនីទំនិញ (គិតជាពាន់លានរៀល)

គណនីទំនិញ	ត្រី.១-១២	ត្រី.២-១២	ត្រី.៣-១២	ត្រី.៤-១២	២០១២	ត្រី.១-១៣	ត្រី.២-១៣	ត្រី.៣-១៣	ត្រី.៤-១៣	២០១៣	ត្រី.១-១៤	ត្រី.២-១៤
ការដាំចេញ f.o.b												
ទំនិញទូទៅ	៥.១៧៦,៨	៥.០៦៩,៥	៦.៥២៤,១	៥.៨២២,៩	២២.៥៩០,១	៥.៨៤៤,១	៦.១៣៧,០	៧.៣៨៦,៦	៦.៨០០,៥	២៦.១៥៧,៣	៧.១៩៩,១	៦.៩៧៦,៧
ទំនិញសម្រាប់កែច្នៃ	គ្មាន	គ្មាន	គ្មាន	គ្មាន	គ្មាន	គ្មាន	គ្មាន	គ្មាន	គ្មាន	គ្មាន	គ្មាន	គ្មាន
ទំនិញសម្រាប់ជួសជុល	គ្មាន	គ្មាន	គ្មាន	គ្មាន	គ្មាន	គ្មាន	គ្មាន	គ្មាន	គ្មាន	គ្មាន	គ្មាន	គ្មាន
មាសមិនមែនរូបិយវត្ថុ	៣៣,៥	២៩,៨	៣១,២	៣២,៦	១២៧,១	៣៤,៤	៣២,០	៣៤,២	៣៦,៩	១៤១,៦	៤២,៤	៣៤,៩
មាសមិនមែនរូបិយវត្ថុ	--	--	--	--	--	--	--	--	--	--	--	--
ការដាំចេញសរុប f.o.b*	៥.២១០,៣	៥.០៩៩,៣	៦.៥៨៥,៣	៥.៨៨៥,៤	២២.៧១៧,៣	៥.៨៧៨,៤	៦.១៦៩,០	៧.៤៦៥,០	៦.៨៣៧,៤	២៦.៣០០,៥	៧.២៤១,៥	៧.០១១,៦
ក្នុងនោះ :												
នាំចេញតាមប្រព័ន្ធអន្តរក្រៅទូទៅ	៤.៦៦២,២	៤.៥៥៧,៣	៥.៨៨៨,២	៥.២៤៩,១	២០.៣៥៤,១	៥.២៧១,៧	៥.៥៥២,៨	៦.៧៨៥,១	៥.៩៩១,៨	២៣.៥៩០,២	៦.៣៧០,៧	៦.១៣៩,៩
កៅស៊ូ និងផលិតផលកៅស៊ូ	១៥៣,០	១៣៩,៦	១៨៦,៣	១៧៥,៧	៦៥៤,៦	១៤៦,៣	១៥៤,៨	១៩៩,៤	២០៤,៦	៧០១,២	១២៦,៨	១៦០,១
ផលិតផលនេសាទ	១៣,៣	៥,៣	៣,៣	៣,៣	២៥,២	២,២	៤,១	១,៥	១,៦	៩,៣	១,៧	១,០
ឈើ និងផលិតផលឈើ	៣៧,៥	២៦,៨	១៩,៣	៤៤,៤	១៣២,០	៧៦,៩	៣៤,៣	៦៨,៧	១៣១,៩	៣១១,៩	២២០,៦	១៨២,១
ទំនិញផ្សេងទៀត	៣៤៤,៤	៣៧០,២	៤៥៨,១	៣៧៩,០	១.៥៥១,៤	៣៨៥,៤	៤២៣,០	៣៧០,១	៥០៧,៥	១.៦៨៦,២	៥២១,៧	៥២៨,៥
ការដាំចេញ f.o.b												
ទំនិញទូទៅ	៧.១១៧,១	៨.០៧៦,៧	៨.៨០៣,៦	៨.៣៥២,៩	៣២.៣៩០,៤	៩.៦៥០,១	៩.៤៧៤,៤	៩.២៨២,២	១០.២១៧,៨	៣៨.៦២៤,៥	៩.៦៦៩,៤	១០.៣៨៧,០
ទំនិញសម្រាប់កែច្នៃ	គ្មាន	គ្មាន	គ្មាន	គ្មាន	គ្មាន	គ្មាន	គ្មាន	គ្មាន	គ្មាន	គ្មាន	គ្មាន	គ្មាន
ទំនិញសម្រាប់ជួសជុល	គ្មាន	គ្មាន	គ្មាន	គ្មាន	គ្មាន	គ្មាន	គ្មាន	គ្មាន	គ្មាន	គ្មាន	គ្មាន	គ្មាន
ទំនិញដែលទិញដោយមានជំនួយពីក្រៅស្រុក	៤៧,២	៣៨,៨	៣៩,៤	៤៥,៦	១៧១,០	៥៥,២	៤៥,០	៤៦,១	៥៣,៩	២០០,២	៦១,១	៤៤,៩
មាសមិនមែនរូបិយវត្ថុ	២៨,៦	១៧៦,៨	៦០,២	០,០	២៦៥,៥	៤,៧	០,០	០,០	៣១៩,២	៣២៣,៩	៤៧,៩	៤៥,៩
ការដាំចេញសរុប f.o.b*	៧.១៩៣,០	៨.២៩២,៣	៨.៩០៣,២	៨.៤០៨,៤	៣២.៨២៦,៩	៩.៧១០,០	៩.៥២០,៤	៩.៣២៨,៣	១០.៥៩០,៨	៣៩.១៤៤,៦	៩.៨១៨,៣	១០.៤៨១,៨
ក្នុងនោះ :												
រុក្ខជាតិដើមសម្រាប់ដាំដុះកៅស៊ូ	១.៧១៥,៧	២.២០៨,២	២.១៦៦,៧	២.១៧៣,០	៨.២៦៣,៣	២.១៨២,៥	២.៥៦៨,០	២.៨០៩,០	២.៤៧៤,៦	១០.០៣៣,៦	២.៣៤២,១	២.៧៤១,១
ប្រេងឥន្ធនៈ ប្រេងអ៊ីល និងរុក្ខជាតិដើមកៅស៊ូ	១.២១២,៤	១.២៦៤,៣	១.២៩២,១	១.២៨៩,៨	៥.០៥៤,៧	១.១៨១,០	១.២១៣,៩	១.២៥២,២	១.១៧១,៧	៤.៨១៤,៨	១.១៤៤,០	១.២៨៩,៣
គ្រឿងចក្រ និងឧបករណ៍ដឹកជញ្ជូន	៥៦០,៤	៥៣៧,២	៥៦០,៦	៥៨៤,៤	២.២៤២,៦	៥៧៣,៥	៥៧៩,៨	៥២២,៣	៦១៣,២	២.២៨៤,៧	៦៥០,៣	៦៥៣,៣
គ្រឿងសំណង់	៣០៦,០	៣៩៩,៩	៣៩៩,៥	៣៥១,០	១.៤៥២,៣	៤៧៧,០	៤២០,៣	៣៦៩,៦	៤០៧,៦	១.៦៧៤,៩	៥៤០,៣	៥១៤,៤
កេសធុរៈមានជាតិស្រវឹង និងបារី	១៤៤,៥	១៤៧,៩	១៥២,២	១៤០,២	៦២៤,៨	១១៥,៧	១១១,៨	១៤៦,៩	១៤៧,២	៦៦១,៦	១៤៩,៣	២២៣,១
ម្ហូបអាហារ	១១២,០	១០៥,៥	១១០,៥	១២១,៨	៤៤៩,៨	១១០,៥	១១៨,១	១០៤,៤	១៤១,២	៥១៤,២	២០៥,២	១៥៤,៦
ផ្លែ	៤៣,០	៩៨,៣	១២៥,៣	១១៦,៤	៣៨៣,០	៩៦,២	១២២,៤	១១៥,៣	១៣២,០	៤៦៥,៨	១៤៩,៣	១៦០,២
គ្រឿងអេឡិចត្រូនិច	១៤,៨	១៦,៩	១៧,៧	១៥,៧	៦៥,១	១៥,៥	១៦,៩	១៥,៥	១៥,៣	៧១,២	៣១,០	៥៤,១
កេសធុរៈមិនមានជាតិស្រវឹង	២០,៥	២២,៩	១៦,២	២១,៩	៤១,៥	៣១,៥	៣២,៣	៣០,៩	៤១,១	១៣៥,៧	៤២,៣	៥០,៨
ទំនិញផ្សេងទៀត	៣.០៦៣,៧	៣.៤៩១,២	៤.០៦៦,៤	៣.៥៨៤,៤	១៤.២០៥,៨	៤.៩២២,៦	៤.២៧៧,០	៣.៩២២,៣	៥.៣៦២,៩	១៨.៤៨៥,១	៤.៥២៣,៥	៤.៦៣៧,០
សរុបគណនីទំនិញ												
	-១.៨៨២,៧	-៣.១៩៣,០	-២.៣៤៧,៩	-២.៥៨២,៩	-១០.១០៩,៦	-៣.៨២៧,១	-៣.៣៤១,៤	-១.៩០៧,៤	-៣.៣៤៣,៤	-១២.៤៨០,៨	-២.៥៧១,៨	-៣.៤៧០,២
របស់បញ្ចូលទិន្នន័យតាមស្ថានភាព												
អត្រាប្តូរប្រាក់ (រៀល/ដុល្លារ)	៤.០៣០	៤.០៣៤	៤.០៥៦	៤.០០៧	៤.០៣៣	៣.៩៩៥	៤.០៣២	៤.០៦២	៤.០២០	៤.០២៧	៣.៩៩៤	៤.០២៦

តារាង : ជំនួយសេវាសុខាភិបាល " គិតជាពាន់លានរៀល)

គណនីប្រាក់ចំណូល	ត្រី.១-១២	ត្រី.២-១២	ត្រី.៣-១២	ត្រី.៤-១២	២០១២	ត្រី.១-១៣	ត្រី.២-១៣	ត្រី.៣-១៣	ត្រី.៤-១៣	២០១៣	ត្រី.១-១៤	ត្រី.២-១៤
គណនីប្រាក់ចំណូល	៦៥,១	៦៧,០	៦៩,៤	៧១,៣	២៧២,៧	៧៤,១	៦៩,៥	៧១,២	៧០,៣	២៨៥,១	៧៤,៧	១១៣,២
ការទូទាត់ប្រាក់បៀវត្សឱ្យនិយោជិត	៥,២	៥,២	៥,៣	៥,២	២១,០	៥,២	៥,២	៥,៣	៥,២	២៥,០	៥,២	៥,៣
ចំណូលពីការនិយោគ	៥៩,៩	៦១,៧	៦៤,១	៦៦,១	២៥១,៧	៦៩,០	៦៤,២	៦៥,៩	៦៥,១	២៥៦,១	៦៩,៥	១០៤,០
វិនិយោគផ្ទាល់	៧,៥	៧,៧	៨,០	៨,០	៣១,២	៨,០	៨,៥	៨,៥	៨,០	៣៤,៦	៨,២	៩,៥
ចំណូលពីហ៊ុន	៧,៥	៧,៧	៨,០	៨,០	៣១,២	៨,០	៨,៥	៨,៥	៨,០	៣៤,៦	៨,២	៩,៥
ភាគលាភ និងប្រាក់ចំណេញបែងចែក	៧,៥	៧,៧	៨,០	៨,០	៣១,២	៨,០	៨,៥	៨,៥	៨,០	៣៤,៦	៨,២	៩,៥
ប្រាក់ចំណេញដែលវិនិយោគបន្ត	៧,៥	៧,៧	៨,០	៨,០	៣១,២	៨,០	៨,៥	៨,៥	៨,០	៣៤,៦	៨,២	៩,៥
ចំណូលពីបំណុល	៧,៥	៧,៧	៨,០	៨,០	៣១,២	៨,០	៨,៥	៨,៥	៨,០	៣៤,៦	៨,២	៩,៥
វិនិយោគលើសលក្ខណៈ	៥,៣	៥,៤	៥,៦	៥,៥	៣៧,៧	៥,៧	៥,៥	៥,៥	៥,៥	៣៩,៧	៥,៥	៥,៥
ចំណូលពីហ៊ុន	៥,៣	៥,៤	៥,៦	៥,៥	៣៧,៧	៥,៧	៥,៥	៥,៥	៥,៥	៣៩,៧	៥,៥	៥,៥
ចំណូលពីបំណុល	៥,៣	៥,៤	៥,៦	៥,៥	៣៧,៧	៥,៧	៥,៥	៥,៥	៥,៥	៣៩,៧	៥,៥	៥,៥
វិនិយោគផ្សេងទៀត	៤៣,១	៤៤,៧	៤៦,៦	៤៨,៥	១៨២,៤	៤១,១	៤៤,៤	៤៤,៤	៤៤,៤	១៨១,៤	៤៦,២	៤៤,០
គណនីប្រាក់ចំណូល	៧៤,៥	៦២,៥	៦៩,១	៦៩,៦	២៤០,៧	៩៧,៧	៧៤,៧	៧៤,៧	៧៤,៤	៣០៧,៤	១០៩,៣	៦២៣,៦
ការទូទាត់ប្រាក់បៀវត្សឱ្យនិយោជិត	៥៤,៩	៥៤,៨	៥៤,០	៥២,៥	២១៦,២	៦៦,៩	៦៧,១	៦៧,១	៦៦,៩	២៦៥,០	៥២,៥	៥២,៧
ចំណូលពីការនិយោគក្នុងប្រទេស	៧៣២,៦	៥៧០,៧	៦៤១,១	៦៤៧,១	២.៥៩១,៥	៩១១,៧	៧១៥,៧	៧០៣,១	៧៧២,៤	៣.១០៣,៣	១.០១០,៥	៥៤១,០
វិនិយោគផ្ទាល់	៦៧៥,២	៥៣៣,៥	៥៧៤,១	៥៩៥,២	២.៣៩៥,២	៥៧៧,៧	៦៧៧,៦	៦០៧,៥	៧១៥,៧	២.៤៥៤,៤	៥៣៥,៤	៥១៣,០
ចំណូលពីហ៊ុន	៦៧៥,២	៥៣៣,៥	៥៧៤,១	៥៩៥,២	២.៣៩៥,២	៥៧៧,៧	៦៧៧,៦	៦០៧,៥	៧១៥,៧	២.៤៥៤,៤	៥៣៥,៤	៥១៣,០
ភាគលាភ និងប្រាក់ចំណេញបែងចែក	៤៤៦,៥	៤៥៥,០	៤៦០,៤	៤៤៤,៦	២.៣៤០,៦	៤៣៤,១	៤៦៣,៥	៤៥៣,៧	៤៥៣,៥	២.៣៩៣,៥	៤៦៤,៤	៤៥៥,៤
ប្រាក់ចំណេញដែលវិនិយោគបន្ត	៤៤៦,៥	៤៥៥,០	៤៦០,៤	៤៤៤,៦	២.៣៤០,៦	៤៣៤,១	៤៦៣,៥	៤៥៣,៧	៤៥៣,៥	២.៣៩៣,៥	៤៦៤,៤	៤៥៥,៤
ចំណូលពីបំណុល	២២៩,១	២២០,១	២២០,៧	២២២,៧	១.០៥០,៧	២២២,៥	២២២,៧	២២២,៥	២២២,៥	១.០៥០,៧	២២២,៥	២២២,៥
វិនិយោគលើសលក្ខណៈ	១៣,៧	១៣,៧	១៣,៧	១៣,៦	៥៤,៧	១៣,៥	១៣,៧	១៣,៧	១៣,៦	៥៤,៦	១៣,៥	១៣,៧
ចំណូលពីហ៊ុន	១៣,៧	១៣,៧	១៣,៧	១៣,៦	៥៤,៧	១៣,៥	១៣,៧	១៣,៧	១៣,៦	៥៤,៦	១៣,៥	១៣,៧
ចំណូលពីបំណុល	១៣,៧	១៣,៧	១៣,៧	១៣,៦	៥៤,៧	១៣,៥	១៣,៧	១៣,៧	១៣,៦	៥៤,៦	១៣,៥	១៣,៧
វិនិយោគផ្សេងទៀត	៤៣,៤	៣៦,៩	៣៦,៩	៤៤,៥	១៩៦,២	៦៤,១	៣៨,១	៤៥,៦	៤៧,១	២៤៤,៥	៧២,២	២៧,៥
សរុបគុណប្រាក់ចំណូល	-៧២២,៥	-៥៥៥,៦	-៦២៥,៧	-៦២៥,៣	-២.៥៣៤,០	-៩០៤,៥	-៧១៣,៣	-៦៩៤,០	-៧៦៩,៥	-៣.០៥៦,៣	-១.០១៨,៣	-៥១០,៤

អនុប្រតិបត្តិ (រៀបរយផ្សេងៗ)

៤.០៣០ ៤.០៣៨ ៤.០៥៥ ៤.០៧២ ៤.០៧៧ ៤.០៧៧ ៤.០៧៧ ៤.០៧៧ ៤.០៧៧ ៤.០៧៧ ៤.០៧៧ ៤.០៧៧ ៤.០៧៧

តារាង ៥ : បញ្ជីទុនរត់ " គណនីបង់ប្រាក់ប្រចាំថ្ងៃ " (គិតជាពាន់លានរៀល)

គណនីបង់ប្រាក់ប្រចាំថ្ងៃ	ត្រី. ១-១២	ត្រី. ២-១២	ត្រី. ៣-១២	ត្រី. ៤-១២	២០១២	ត្រី. ១-១៣	ត្រី. ២-១៣	ត្រី. ៣-១៣	ត្រី. ៤-១៣	២០១៣	ត្រី. ១-១៤	ត្រី. ២-១៤
គណនីបង់ប្រាក់ប្រចាំថ្ងៃ												
គណនី	៥៥២,៦	៤៤៥,៤	៤៥៥,១	៤៧៦,៤	២.០១៤,៣	៥៣២,៧	៥០៣,៤	៥០៥,១	៤៧៥,៥	២.០២៤,១	៦៥៦,៥	៥៤៤,៤
ផ្ទៃប្រតិបត្តិការកណ្តាល	៣៤៤,៧	២៧៧,៤	២៦៣,៤	២៦០,២	១.១៤៥,៧	៣១៤,៤	២៥១,៥	២៥៥,៤	២៥៦,៧	១.១៤៧,១	៣៥២,២	៣១៧,៦
ផ្ទៃបង់ប្រាក់	២០៧,៩	២០៨,៣	១៩៥,៤	២១៦,៦	៨៦៨,៦	២១៧,៩	២១១,៥	២១៥,៣	១៩៨,២	៨៧៦,៥	២៦៤,៣	២២៦,៧
ប្រាក់ទុនប្រចាំថ្ងៃ	១៦៨,៣	១៦៨,៦	១៥៧,៤	១៧៨,៧	៦៧៣,០	១៧៤,០	១៧១,៤	១៧៥,៥	១៥៤,៤	៦៧៥,៧	២២៤,២	៥៤៦,០
ផ្សេងៗ	៣៩,៦	៣៩,៧	៣៨,០	៣៨,៩	១៩៥,៦	៣៩,៩	៤០,១	៣៩,៨	៣៣,៨	១៩៧,៣	៤០,១	៤០,៧
គណនី	៣៤,៧	២៧,៤	១១៤,៥	១៧០,៧	៣៥១,៣	១៣៣,១	១២១,២	១២៤,៧	១១៤,៧	៤៥៣,៣	១៣៧,៤	៤៥០,៥
ផ្ទៃប្រតិបត្តិការកណ្តាល	១០,០	៣,២	២,៨	៧,៧	២៣,៧	៦,២	៣,០	២,៦	២,២	១៤,០	៦,២	៣,០
ផ្ទៃបង់ប្រាក់	២៤,៧	២៤,១	១១៤,៤	១៦៣,០	៣២៧,៦	១២៦,៩	១១៨,២	១២១,៧	១១២,៦	៤៣៩,៣	១៣១,២	៤៥៧,៥
ប្រាក់ផ្ញើប្រាក់ប្រចាំថ្ងៃ	២៣,៥	២៣,៥	១១៤,៤	១៦០,២	៣២៦,០	១១៩,៣	១០៩,៣	១១៥,៤	១១២,៦	៤៣៩,៣	១៣១,២	៤៥៧,៥
ផ្សេងៗ	១,២	០,៦	១,០	២,៨	៤១,៦	២៧,៦	៩,៩	១,៥	-	១០,០	-	-
សរុបប្រាក់ប្រចាំថ្ងៃ	៥៥៧,៩	៤៥៥,៤	៣៤០,៦	៣០៦,១	១.៦៦៣,០	៣៥៥,៦	៣៥២,៦	៣៣៩,៨	៣៦៥,២	១.៤៧០,៧	៥១៩,១	៤៥៣,៩
ប្រាក់ប្រចាំថ្ងៃ (រៀបរយ)	៤.០៣០	៤.០៣៤	៤.០៤៦	៤.០០៧	៤.០៣៣	៣.៩៥៥	៤.០៣២	៤.០២២	៤.០២០	៤.០២៧	៣.៩៥៤	៤.០២៦

តារាង៖ បញ្ជីចំណូល " គណនីបង្វែរដើមទុន " (គិតជាពាន់លានរៀល)

គណនីបង្វែរដើមទុន	ក្រី.១-១២	ក្រី.២-១២	ក្រី.៣-១២	ក្រី.៤-១២	២០១២	ក្រី.១-១៣	ក្រី.២-១៣	ក្រី.៣-១៣	ក្រី.៤-១៣	២០១៣	ក្រី.១-១៤	ក្រី.២-១៤
	៣៦៦,៣	៣៦៥,៧	៣៧៣,១	៣៧២,០	១.៤៧៧,១	៣៤០,៦	៣៤៣,៤	៣៥០,៣	៣៤២,៧	១.៣៧៧,២	២៧៧,២	២៧៩,៤
ផ្ទៃកម្រិតបាលកណ្តាល	៣១៤,៤	៣១៩,៥	៣២០,៩	៣១៧,០	១.២៧៦,១	៣៤០,៦	៣៤៣,៤	៣៥០,៣	៣៤២,៧	១.៣៧៧,២	២៧៧,២	២៧៩,៤
បំណុលលើកលែង	គ្មាន	គ្មាន	គ្មាន	គ្មាន	គ្មាន	គ្មាន	គ្មាន	គ្មាន	គ្មាន	គ្មាន	គ្មាន	គ្មាន
ផ្សេងៗ	៣១៤,៤	៣១៩,៥	៣២០,៩	៣១៧,០	១.២៧៦,១	៣៤០,៦	៣៤៣,៤	៣៥០,៣	៣៤២,៧	១.៣៧៧,២	២៧៧,២	២៧៩,៤
ផ្ទៃកង់កាន់	៤៧,៥	៤៦,៣	៤៥,២	៤៥,០	២០១,០	០,០	០,០	០,០	០,០	០,០	០,០	០,០
បង្វែររបស់និរ្ត្រសេស	៤៧,៥	៤៦,៣	៤៥,២	៤៥,០	២០១,០	០,០	០,០	០,០	០,០	០,០	០,០	០,០
បំណុលលើកលែង	០,០	០,០	០,០	០,០	០,០	០,០	០,០	០,០	០,០	០,០	០,០	០,០
ផ្សេងៗ	០,០	០,០	០,០	០,០	០,០	០,០	០,០	០,០	០,០	០,០	០,០	០,០
គណនី	៩០,៤	៩៦,៦	៩៦,០	៩២,៩	៣២៧,០	០,០	០,០	០,០	០,០	០,០	០,០	០,០
ផ្ទៃកម្រិតបាលកណ្តាល	គ្មាន	គ្មាន	គ្មាន	គ្មាន	គ្មាន	គ្មាន	គ្មាន	គ្មាន	គ្មាន	គ្មាន	គ្មាន	គ្មាន
បំណុលលើកលែង	គ្មាន	គ្មាន	គ្មាន	គ្មាន	គ្មាន	គ្មាន	គ្មាន	គ្មាន	គ្មាន	គ្មាន	គ្មាន	គ្មាន
ផ្សេងៗ	គ្មាន	គ្មាន	គ្មាន	គ្មាន	គ្មាន	គ្មាន	គ្មាន	គ្មាន	គ្មាន	គ្មាន	គ្មាន	គ្មាន
ផ្ទៃកង់កាន់	៩០,៤	៩៦,៦	៩៦,០	៩២,៩	៣២៧,០	០,០	០,០	០,០	០,០	០,០	០,០	០,០
បង្វែររបស់និរ្ត្រសេស	៩០,៤	៩៦,៦	៩៦,០	៩២,៩	៣២៧,០	០,០	០,០	០,០	០,០	០,០	០,០	០,០
បំណុលលើកលែង	គ្មាន	គ្មាន	គ្មាន	គ្មាន	គ្មាន	គ្មាន	គ្មាន	គ្មាន	គ្មាន	គ្មាន	គ្មាន	គ្មាន
ផ្សេងៗ	គ្មាន	គ្មាន	គ្មាន	គ្មាន	គ្មាន	គ្មាន	គ្មាន	គ្មាន	គ្មាន	គ្មាន	គ្មាន	គ្មាន
សមតុល្យគណនីបង្វែរដើមទុន	២៧៥,៩	២៧៥,១	២៧៥,១	២៧២,១	១.១១៥,២	៣៤០,៦	៣៤៣,៤	៣៥០,៣	៣៤២,៧	១.៣៧៧,២	២៧៧,២	២៧៩,៤
លទ្ធកម្ម និងការលក់ផ្ទេរទ្រព្យសកម្ម	គ្មាន	គ្មាន	គ្មាន	គ្មាន	គ្មាន	គ្មាន	គ្មាន	គ្មាន	គ្មាន	គ្មាន	គ្មាន	គ្មាន
មិនមែនសិកកម្ម និងមិនមែនហិរញ្ញវត្ថុ	គ្មាន	គ្មាន	គ្មាន	គ្មាន	គ្មាន	គ្មាន	គ្មាន	គ្មាន	គ្មាន	គ្មាន	គ្មាន	គ្មាន
ភណ្ឌទាន	គ្មាន	គ្មាន	គ្មាន	គ្មាន	គ្មាន	គ្មាន	គ្មាន	គ្មាន	គ្មាន	គ្មាន	គ្មាន	គ្មាន
ភណ្ឌន្ត	គ្មាន	គ្មាន	គ្មាន	គ្មាន	គ្មាន	គ្មាន	គ្មាន	គ្មាន	គ្មាន	គ្មាន	គ្មាន	គ្មាន
សមតុល្យ	គ្មាន	គ្មាន	គ្មាន	គ្មាន	គ្មាន	គ្មាន	គ្មាន	គ្មាន	គ្មាន	គ្មាន	គ្មាន	គ្មាន
សរុបបង្វែរគណនីបង្វែរដើមទុន	២៧៥,៩	២៧៥,១	២៧៥,១	២៧២,១	១.១១៥,២	៣៤០,៦	៣៤៣,៤	៣៥០,៣	៣៤២,៧	១.៣៧៧,២	២៧៧,២	២៧៩,៤

អនុញ្ញាតដោយ (រៀបរយផ្សេង) ៤.០៣០ ៤.០៣៤ ៤.០៥៦ ៤.០៧៧ ៤.០៩៨ ៤.១១៩ ៤.១៤០ ៤.១៦២ ៤.១៨៣ ៤.២០៤ ៤.២២៥ ៤.២៤៦ ៤.២៦៧

តារាងលេខ ១៖ ឧបត្ថម្ភហិរញ្ញវត្ថុ (គិតជាពាន់លានរៀល)

ក្រុមហិរញ្ញវត្ថុ	ត្រី.១-១២	ត្រី.២-១២	ត្រី.៣-១២	ត្រី.៤-១២	២០១២	ត្រី.១-១៣	ត្រី.២-១៣	ត្រី.៣-១៣	ត្រី.៤-១៣	២០១៣	ត្រី.១-១៤	ត្រី.២-១៤
ទ្រព្យសកម្មហិរញ្ញវត្ថុបឋម	-៣.១៨០,០	-២.៥៩៩,២	-២.៤០៤,២	-៣.៣០២,០	-១១.៤៨៧,៥	-១.២៤២,០	១៦២,៦	-២.៥៧២,២	-២.៧២៦,៤	-៦.៣៧៨,០	-២.២៤១,៩	-១.៩០៧,៤
ហ៊ុន	-៤១,៣	-៤៣,៣	-៦៩,២	-៤៧,៦	-២០១,៣	-៥៥,៤	-៥២,២	-៦៥,៥	-៧៩,២	-២៥២,៧	-៤៩,៦	-៥២,១
បំណុល	-៣.១៣៨,០	-២.៥៥៦,៧	-២.៣៣៥,០	-៣.២៥៤,៤	-១១.២៨៦,៤	-១.១៨៦,៤	២១៤,១	-២.៥០៧,៧	-២.៦៤៥,៦	-៦.១២៥,៣	-២.១៩១,៣	-១.៩៥៩,៦
ឧបករណ៍ផ្សេងៗ*	-៣,៧	៨,៧	-៦,០	១,៧	-០,៣	១០,៣	-១,៣	-៧,៧	-១០,៦	-០,៧	-១,០	-០,១
វិនិយោគផ្ទាល់នៅក្រៅប្រទេស	-២៩,៣	-៣០,៩	-៥១,៥	-៣៤,៣	-១៤៥,៩	-៤០,៨	-៣៧,៩	-៤៨,៣	-៥៩,៣	-១៨៦,៣	-៣៥,៦	-៣៧,៦
ហ៊ុន	-២៩,៣	-៣០,៩	-៥១,៥	-៣៤,៣	-១៤៥,៩	-៤០,៨	-៣៧,៩	-៤៨,៣	-៥៩,៣	-១៨៦,៣	-៣៥,៦	-៣៧,៦
ប្រាក់ចំណេញដែលវិនិយោគបន្ត	គ្មាន	គ្មាន	គ្មាន	គ្មាន	គ្មាន	គ្មាន	គ្មាន	គ្មាន	គ្មាន	គ្មាន	គ្មាន	គ្មាន
វិនិយោគផ្ទាល់ផ្សេងៗ	គ្មាន	គ្មាន	គ្មាន	គ្មាន	គ្មាន	គ្មាន	គ្មាន	គ្មាន	គ្មាន	គ្មាន	គ្មាន	គ្មាន
វិនិយោគលើសប្រក្រតី	-៦៧,១	-១២,៥	-៣៧,៨	-២០,៥	-១៣៧,៩	១៣,៩	១១,២	១០,២	-១១០,៨	-៧៥,៥	-៣២,៥	២៤,៨
មូលបត្រហ៊ុន	-១២,០	-១២,៤	-១៧,៧	-១៣,៣	-៥៥,៤	-១៤,០	-១៤,៤	-១៧,១	-១៩,៩	-៦៦,៤	-១៤,០	-១៤,៦
មូលបត្របំណុល	-៥៥,១	-០,១	-២០,១	-៧,២	-៨២,៥	២៧,៩	២៥,៦	២៧,៣	-៩០,៩	-៩,១	-១៨,៥	៣៩,៣
វិនិយោគផ្សេងទៀត	-២.២២៨,៥	-២.៦១០,៥	-២.៣៦៤,៧	-២.៩៦៧,៥	-៩.៦៣៧,៧	-១៤៦,២	១៩៣,៩	-២.៨៨១,៨	-១.៨៣៧,៩	-៤.៦៦៨,០	-២.០១៧,៤	-១.០៤៤,១
ឥណទានពាណិជ្ជកម្ម	១៧៤,១	១១៩,៧	-១.៤៣៤,១	៦២២,៤	-៥១៧,៩	-៣៩,៧	-២៣៧,៤	-១.២០៤,៨	៥០៩,៣	-៩៧៣,៦	-៤៤២,៨	២៤១,០
ប្រាក់កម្ចី	គ្មាន	គ្មាន	គ្មាន	គ្មាន	គ្មាន	គ្មាន	គ្មាន	គ្មាន	គ្មាន	គ្មាន	គ្មាន	គ្មាន
ប្រាក់បញ្ញើ និងរូបិយវត្ថុ	-២.៣៥៩,៣	-២.៦៣២,៩	-៤២៦,៥	-២.៤៩៥,០	-៧.៩១៣,៦	-២៦៩,១	៦៩៣,៨	-១.៦៤៤,៤	-១.៨៦១,១	-៣.០៨០,៨	-៥៧៤,៩	-១.១៩៤,២
ទ្រព្យសកម្មផ្សេងៗ	-៤៣,៣	-៩៧,៣	-១៧៤,២	-៤៩១,៤	-១.២០៦,២	១៦២,៦	-២៦២,៥	-៣១,៦	-៤៨២,០	-៦១៣,៥	-៩៩៩,៧	៨៦៩,១
ទ្រព្យសកម្មបឋមប្រទេស	-៤៥៥,០	៥៤,៧	-២៤០,២	-៤៨៣,៣	-១.៥៦៥,៩	-១.០៦៩,០	-៤,៧	៣៤៧,៨	-៧២២,៤	-១.៤៤៨,២	-១៥៦,៤	-៤៨០,៩
មាស	គ្មាន	គ្មាន	គ្មាន	គ្មាន	គ្មាន	គ្មាន	គ្មាន	គ្មាន	គ្មាន	គ្មាន	គ្មាន	គ្មាន
សិទ្ធិដកពិសេស (SDR)	-៣,៧	៨,៧	-៦,០	១,៧	-០,៣	១០,៣	-១,៣	-៧,៧	-១០,៦	-០,៧	-១,០	-០,១
ស្ថានភាពមុនបម្រុងនៅ IMF	គ្មាន	គ្មាន	គ្មាន	គ្មាន	គ្មាន	គ្មាន	គ្មាន	គ្មាន	គ្មាន	គ្មាន	គ្មាន	គ្មាន
រូបិយវត្ថុ	-៤៥១,៣	៤៥,៩	-២៧៣,៣	-៤៨៤,៧	-១.៥៦៥,៦	-១.០៧៩,៣	-៣,៤	៣៥៦,២	-៧២២,៤	-១.៤៤៧,៣	-១៥៥,៣	-៤៨០,៩
ឥណទានយុទ្ធសាស្ត្រផ្សេងៗ	គ្មាន	គ្មាន	គ្មាន	គ្មាន	គ្មាន	គ្មាន	គ្មាន	គ្មាន	គ្មាន	គ្មាន	គ្មាន	គ្មាន
ទ្រព្យសកម្មហិរញ្ញវត្ថុបឋម	៣.២០៥,៨	៤.៤២៦,៧	៣.១៣៧,៨	៤.២៧៤,១	១៥.០៤៥,៥	៣.១៥៦,២	១.៩៩០,៥	៣.០៦៧,៨	៤.៣៩៩,២	៧.៧៦០,១	២.៧៥៣,៤	៣.៩៣៤,៤
ហ៊ុន	២.១៦៦,០	១.៦៧៤,១	១.៦២២,៦	១.៧៣១,៦	៧.១៩៥,៥	១.៤៨០,៥	១.៩១៣,៥	១.៨៧៣,២	១.៧៨៦,៦	២.៦០២,២	១.៦៩០,៨	១.៧២៤,៨
បំណុល	១.០៣៩,៨	២.៧៥២,៦	១.៥១៥,២	២.៥៤២,៤	៧.៨៥០,០	១.៦៧៥,៧	៧៧,០	១.១៩៤,៦	២.៦១២,៦	៥.១៥៧,៩	១.០៦២,៦	២.២០៩,៦
ឧបករណ៍ផ្សេងៗ*	គ្មាន	គ្មាន	គ្មាន	គ្មាន	គ្មាន	គ្មាន	គ្មាន	គ្មាន	គ្មាន	គ្មាន	គ្មាន	គ្មាន
វិនិយោគផ្ទាល់នៅកម្ពុជា	២.១៦៦,០	១.៦៧៤,១	១.៦២២,៦	១.៧៣១,៦	៧.១៩៥,៥	១.៤៨០,៥	១.៩១៣,៥	១.៨៧៣,២	១.៧៨៦,៦	២.៦០២,២	១.៦៩០,៨	១.៧២៤,៨
ហ៊ុន	១.៩៣៦,៩	១.៦១២,១	១.៥៦៥,៥	១.៦០៨,៧	៦.៧៧៧,៤	១.៥៥៨,០	១.៧៧២,៩	១.៨៥០,៤	១.៦៦៧,០	២.២៣១,០	១.៣២៥,២	១.៤០០,៨
ប្រាក់ចំណេញដែលវិនិយោគបន្ត	២២៩,១	៦២,០	៥៣,១	១២៣,០	៤៦៧,៧	៣២២,៥	១៤០,៦	២២,៨	១៦១,៦	៣៧១,២	៣៦៥,៦	-៧២,០
វិនិយោគផ្ទាល់ផ្សេងៗ	០,០	០,០	០,០	០,០	០,០	០,០	០,០	០,០	០,០	០,០	០,០	០,០
វិនិយោគលើសប្រក្រតី	គ្មាន	គ្មាន	គ្មាន	គ្មាន	គ្មាន	គ្មាន	គ្មាន	គ្មាន	គ្មាន	គ្មាន	គ្មាន	គ្មាន
មូលបត្រហ៊ុន	គ្មាន	គ្មាន	គ្មាន	គ្មាន	គ្មាន	គ្មាន	គ្មាន	គ្មាន	គ្មាន	គ្មាន	គ្មាន	គ្មាន
មូលបត្របំណុល	គ្មាន	គ្មាន	គ្មាន	គ្មាន	គ្មាន	គ្មាន	គ្មាន	គ្មាន	គ្មាន	គ្មាន	គ្មាន	គ្មាន
វិនិយោគផ្សេងទៀត	១.០៣៩,៨	២.៧៥២,៦	១.៥១៥,២	២.៥៤២,៤	៧.៨៥០,០	១.៦៧៥,៧	៧៧,០	១.១៩៤,៦	២.៦១០,៦	៥.១៥៧,៩	១.០៦២,៦	២.២០៩,៦
ឥណទានពាណិជ្ជកម្ម	-៤០១,៥	១.១៤៧,៦	៤៦៦,០	-៣០៤,៥	៩០៧,២	១.០២៩,០	-៧,៤	-៥២៧,៨	១.៤៥១,៧	១.៩៤៥,៥	-៧៣៤,៦	៤៨៥,៣
ការប្រើប្រាស់ឥណទាន IMF	--	--	--	--	--	--	--	--	--	--	--	--
ប្រាក់កម្ចីផ្សេងៗ	៨០២,៥	១.៦៣៧,៣	៥៤១,៩	២.៨៤៦,៦	៥.៩៥៥,៣	១៤១,៩	៤៤៣,០	១.១៩៧,៦	៥៤០,៧	២.៦៨៣,៣	១.៦៥៥,៦	៥៤៥,០
ប្រាក់បញ្ញើ និងរូបិយវត្ថុ	៦៣៣,៧	-៣៩,៦	៤៤២,៧	៣៥៩,២	១.៣៩៦,០	៩៩,៦	-៣៦៤,៨	៥៤៨,២	២០៣,៦	៤៨៥,៦	១៤០,៤	៣៧១,៣
ទ្រព្យសកម្មផ្សេងៗ	៥,២	៧,២	២៤,៦	១៤,៥	៥១,៥	៥,២	៧,២	១៦,៧	១៤,៦	៤៣,៦	១,៣	០,០
សមតុល្យក្រុមហិរញ្ញវត្ថុ	២៥,៨	១.៨៧៧,៥	៧៣៣,៦	៩៧២,១	៣.៥៥៤,០	១.៩១៤,២	២.១៥៣,១	៤៩៥,៧	១.៦៧២,៨	១.៣៨២,២	៥១១,៥	២.០២៦,៦

*រាប់បញ្ចូលមាស និងសិទ្ធិដកពិសេស

អត្រាប្តូរប្រាក់ (រៀល/ដុល្លារ)	៤.០៣០	៤.០៣៨	៤.០៥៦	៤.០៧៧	៤.០៣៣	៣.៩៩៥	៤.០៣២	៤.០២២	៤.០២០	៤.០២៧	៣.៩៩៤	៤.០២៦
--------------------------------	-------	-------	-------	-------	-------	-------	-------	-------	-------	-------	-------	-------

តារាង : ចំណូលគ្រប់ប្រភេទ (គិតជាពាន់លានរៀល)

	ត្រី.១-១២	ត្រី.២-១២	ត្រី.៣-១២	ត្រី.៤-១២	២០១២	ត្រី.១-១៣	ត្រី.២-១៣	ត្រី.៣-១៣	ត្រី.៤-១៣	២០១៣	ត្រី.១-១៤	ត្រី.២-១៤
ចំណូលគ្រប់ប្រភេទ :	៤២.៣២០,០	៤៥.៦៧៧,១	៤៧.៤០១,៩	៥០.៥០៤,០	៥០.៥០៤,០	៥១.៧២៤,៨	៥២.២៣៤,៩	៥៤.៧៣៦,៣	៥៦.៤៣០,៤	៥៦.៤៣០,៤	៥៨.៣៦៣,៦	៥៩.៩៤១,២
ធនាគារជាតិនៃកម្ពុជា	១០.០៦១,៤	១០.១៩១,៥	១០.៤០៨,៧	១០.៧៦៨,៤	១០.៧៦៨,៤	១១.៤៨៧,៧	១២.០៤៩,៨	១១.៦៩៣,៦	១២.២១៧,១	១២.២១៧,១	១២.៤៣៤,៤	១៣.៣៦៥,៦
រដ្ឋាភិបាលកណ្តាល												
ធនាគារពាណិជ្ជ	៥.៤១៩,៤	៧.៣១៨,៩	៧.១០២,៩	៨.៧២០,៦	៨.៧២០,៦	៨.៣១៦,៧	៨.៣១៦,៧	៨.៤៤៤,៣	៨.៥៦៣,៤	៨.៥៦៣,៤	៨.៦៧១,១	៨.៧៩១,២
ផ្នែកឯកជន	២៦.៨៣៩,២	២៨.១៦៨,៥	២៩.៨៩០,២	៣១.០១៥,០	៣១.០១៥,០	៣១.៨៤០,៤	៣១.៨៤០,៤	៣៤.៥៧៧,៤	៣៤.៦៥២,៥	៣៤.៦៥២,៥	៣៤.៥៤២,១	៣៦.១៥៧,៤
ចំណូលគ្រប់ប្រភេទ :	២៤.៣៩០,៣	២៧.៥៦៣,៣	២៨.៩៩១,៤	៣០.៩៤១,១	៣០.៩៤១,១	៣២.១៦៦,៥	៣២.៧៤៤,៩	៣៤.០០៤,១	៣៦.១០៣,២	៣៦.១០៣,២	៣៧.៣៦៤,៤	៣៨.៣៦០,០
ធនាគារជាតិនៃកម្ពុជា	៤២៣,២	៤២១,៤	៤២៦,៣	៤១៩,៤	៤១៩,៤	៤០៩,៥	៤១៧,៧	៤២៦,០	៤២០,៦	៤២០,៦	៤២៣,៧	៤២៦,៤
រដ្ឋាភិបាលកណ្តាល*	១១.០៨៧,៣	១១.៤១៧,៤	១១.៨២៥,៣	១២.៤៦៩,៤	១២.៤៦៩,៤	១៣.៥០០,៤	១៣.៥០០,៤	១៤.២៤៤,១	១៤.៧៤៤,៩	១៤.៧៤៤,៩	១៤.៧៤៤,៩	១៥.៣៤៤,៤
ធនាគារពាណិជ្ជ	៣.៥៥៦,០	៤.២៧៦,៤	៤.៤៤៥,៤	៦.០៣៨,៥	៦.០៣៨,៥	៥.៥៦៣,៣	៥.៥៦៣,៣	៦.៥៥៥,៥	៦.៨០៦,២	៦.៨០៦,២	៧.៩៩៤,០	៧.៣១០,០
ផ្នែកឯកជន	៩.៣២៦,៨	១១.០៤៨,៥	១១.៤៩០,៤	១១.៦១២,៥	១១.៦១២,៥	១២.៦៤៩,៥	១២.៦៤៩,៥	១២.៧៦៥,៥	១២.៧៧៦,៦	១២.៧៧៦,៦	១២.៧៧៦,៦	១៤.២៩២,៤

* ផ្អែកលើរបាយការណ៍របស់ធនាគារជាតិនៃកម្ពុជា ត្រីមាសទី១-២០១២ ដល់ ត្រីមាសទី២-២០១៤ (ផ្អែកលើរបាយការណ៍ធនាគារ)

អគ្គនាយកដ្ឋាន (រដ្ឋបាល)

៣.៩៩៥ ៤.០៦៥ ៤.០៨៣ ៣.៩៩៥ ៣.៩៩៥ ៣.៩៩៥ ៤.០៦២ ៣.៩៩៥ ៣.៩៩៥ ៤.០៦២ ៤.០៦២ ៤.០៦២ ៤.០៨០

តារាង១០ : អនុធានាសេវាសេវា

	ក្រឹ.១-១២	ក្រឹ.២-១២	ក្រឹ.៣-១២	ក្រឹ.៤-១២	២០១២	ក្រឹ.១-១៣	ក្រឹ.២-១៣	ក្រឹ.៣-១៣	ក្រឹ.៤-១៣	២០១៣	ក្រឹ.១-១៤	ក្រឹ.២-១៤
អនុធានាសេវាសេវា												
ការនាំចេញ f.o.b ធៀបនឹងគណនីចរន្ត (តំណទាន)	៥៥.៣%	៥៥.៥%	៦៤.៧%	៥៥.៦%	៦០.០%	៥៧.១%	៦២.៧%	៦៥.៤%	៦០.៧%	៦១.៦%	៥៥.៦%	៦០.៧%
ការនាំចេញ f.o.b ធៀបនឹងគណនីចរន្ត (តំណទាន)	៧៦.០%	៧៨.៥%	៧៨.៤%	៧៧.៤%	៧៧.៥%	៧៧.៥%	៧៨.២%	៧៨.២%	៧៨.៦%	៧៨.១%	៧៦.៤%	៧៦.៧%
គណនីទំនិញ និងសេវា (តំណទាន) ធៀបនឹងលិខិតឯកភាពស្រុកសរុប	៦១.៥%	៥៦.៣%	៦៧.៤%	៦៥.៥%	៦២.៤%	៦៣.៧%	៦០.៣%	៦៥.៦%	៧០.១%	៦៥.៧%	៦៧.៤%	៦១.៥%
គណនីទំនិញ និងសេវា (តំណទាន) ធៀបនឹងលិខិតឯកភាពស្រុកសរុប	៦១.០%	៦៥.៧%	៧៣.៥%	៧១.៣%	៦៨.៥%	៧៥.០%	៧៣.៣%	៧១.៤%	៨១.៥%	៧៥.៣%	៦៨.៦%	៧៤.១%
ចំណូលពីការនាំចេញ (តំណទាន) ធៀបនឹងគណនីចរន្ត (តំណទាន)	០.៦%	០.៧%	០.៦%	០.៧%	០.៧%	០.៧%	០.៧%	០.៥%	០.៥%	០.៦%	០.៥%	០.៥%
ចំណូលពីការនាំចេញ (តំណទាន) ធៀបនឹងគណនីចរន្ត (តំណទាន)	៧.៧%	៥.៤%	៥.៧%	៥.៥%	៦.១%	៧.៣%	៥.៥%	៥.៥%	៥.៧%	៦.២%	៧.៥%	៤.០%
សមតុល្យគណនីចរន្ត ធៀបនឹងលិខិតឯកភាពស្រុកសរុប	០.៣%	១៤.២%	៤.២%	៧.៧%	២៨.៥%	១៤.៦%	១៥.២%	៤.៣%	១៤.៥%	៣៨.៤%	៤.២%	១២.៥%
ទុនបច្ចេកទេសការនាំចេញទំនិញ និងសេវា (តិចជាង១)	៤.៦	៤.០	៣.៩	៤.១	៤.៣	៣.៩	៣.៨	៣.៩	៣.៥	៣.៨	៣.៩	៣.៨
ចំណូលក្រៅប្រទេស (ដុល) ធៀបនឹងការនាំចេញទំនិញ និងសេវា	០.០%	០.០%	០.០%	០.០%	០.០%	០.០%	០.០%	០.០%	០.០%	០.០%	០.០%	០.០%
ចំណូលក្រៅប្រទេស (ដុល) ធៀបនឹងលិខិតឯកភាពស្រុកសរុប	០.០%	០.០%	០.០%	០.០%	០.០%	០.០%	០.០%	០.០%	០.០%	០.០%	០.០%	០.០%
ចំណូលក្រៅប្រទេស (សុទ្ធ) ធៀបនឹងការនាំចេញទំនិញ និងសេវា	២០៤.៧%	២២៧.៦%	១៩៦.៤%	២១១.០%	៥៥.០%	២០១.៧%	២០៥.៥%	១៩៣.៤%	១៨៥.៧%	៥០.៣%	១៨៣.៥%	២០៥.៧%
ចំណូលក្រៅប្រទេស (សុទ្ធ) ធៀបនឹងលិខិតឯកភាពស្រុកសរុប	១២៦.៦%	១២៨.១%	១៣២.៣%	១៣៥.០%	៣៤.៥%	១២៨.៤%	១២៦.៥%	១៣៤.៥%	១៣៣.០%	៣៣.១%	១២៣.៥%	១២៧.៤%
ស្ថានភាពវិនិយោគអន្តរជាតិ (សុទ្ធ) ធៀបនឹងលិខិតឯកភាពស្រុកសរុប*	០.៥%	៦.៤%	៨.១%	០.៤%	១១.៥%	១២.៧%	១៧.៨%	១.១%	១០.៥%	២១.៤%	៥.៧%	៥.១%
សេវាបំណុលធៀបនឹងការនាំចេញទំនិញ និងសេវា	២.៥%	៣.១%	៣.២%	៣.៣%	៣.០%	៣.១%	៣.៣%	៣.៤%	២.៥%	៣.៣%	០.៥%	០.៤%

*គណនាជាលំហូរក្នុងគ្រួសារប្រចាំឆ្នាំប្រចាំក្រីសេ

កំណត់បន្ទាញបច្ចេកទេស

ទស្សនាទាន និងនិយមន័យ

ស្ថិតិជញ្ជីងទូទាត់ (BOP) និងស្ថិតិស្ថានភាពវិនិយោគអន្តរជាតិ (IIP) ត្រូវបានចងក្រងដោយការិយាល័យស្ថិតិជញ្ជីងទូទាត់នៃនាយកដ្ឋានស្ថិតិ នៃធនាគារជាតិនៃកម្ពុជា ។ ស្ថិតិដែលចេញផ្សាយក្នុងព្រឹត្តិបត្រនេះ ជាទូទៅត្រូវបានចងក្រងឲ្យស៊ីគ្នាជាមួយនឹងស្ថង់ដារនៃវិធីសាស្ត្រចងក្រងស្ថិតិជញ្ជីងទូទាត់របស់មូលនិធិរូបិយវត្ថុអន្តរជាតិ បោះពុម្ពលើកទី៥ ។ ចាប់ពីត្រីមាសទី១ ឆ្នាំ២០១៤ ធនាគារជាតិនៃកម្ពុជានឹងផ្សព្វផ្សាយទិន្នន័យស្ថិតិជញ្ជីងទូទាត់ និងស្ថានភាពវិនិយោគអន្តរជាតិជាប្រចាំ (គិតជាពាន់លានរៀល) ។

ជាគោលការណ៍ ស្ថិតិនេះត្រូវបានចងក្រងដោយផ្អែកតាមអនុសាសន៍នៃវិធីសាស្ត្រចងក្រងស្ថិតិជញ្ជីងទូទាត់បោះពុម្ពលើកទី៥ របស់មូលនិធិរូបិយវត្ថុអន្តរជាតិ ។ ក៏ប៉ុន្តែក្នុងការអនុវត្តជាក់ស្តែងវិញ ដោយសារពុំមានទិន្នន័យគ្រប់គ្រាន់នោះតម្រូវឱ្យមានការប៉ាន់ស្មានចំពោះទិន្នន័យ និងចំណាត់ថ្នាក់ខ្លះៗ ។ គ្រប់ប្រតិបត្តិការត្រូវបានដាក់ប៉ាន់ស្មានតម្លៃតាមថ្លៃទីផ្សារក្នុងករណីដែលអាចធ្វើទៅបាន ។ ការនាំចេញត្រូវបានប៉ាន់តម្លៃផ្អែកលើមូលដ្ឋាន f.o.b ។ ចំណែកទិន្នន័យនាំចូលដែលត្រូវបានប្រមូលពីគយ ដោយផ្អែកលើតម្លៃ c.i.f នោះត្រូវបានកែតម្រូវឱ្យទៅជា f.o.b ។ ការនាំចេញ និងការនាំចូលទំនិញ ត្រូវបានកត់ត្រានៅពេលឆ្លងកាត់តាមគយ ។ ទិន្នន័យដែលយកចេញមកពីការកត់ត្រាបែបរដ្ឋបាល ជាពិសេសទិន្នន័យសម្រាប់ផ្នែកសេវាកម្ម ប្រាក់ចំណូល និងបង្វែរ ត្រូវបានកត់ត្រានៅពេលទូទាត់ ឬលើមូលដ្ឋានបូកបង្គរពូន ។ ដូចគ្នានេះដែរ ប្រតិបត្តិការហិរញ្ញវត្ថុក៏ត្រូវបានកត់ត្រានៅពេលទូទាត់ ឬមូលដ្ឋានបូកបង្គរពូន ។ ការកត់ត្រាបំណុលហួសកាលកំណត់ត្រូវបានធ្វើឡើងស្របតាមស្ថង់ដារនៃវិធីសាស្ត្រចងក្រងស្ថិតិជញ្ជីងទូទាត់របស់មូលនិធិរូបិយវត្ថុអន្តរជាតិបោះពុម្ពលើកទី៥ ។

ជាគោលការណ៍ ស្ថិតិជញ្ជីងទូទាត់គ្របដណ្តប់រាល់ប្រតិបត្តិការរបស់រដ្ឋាភិបាល អង្គការគ្រួសារ ឯកត្តជន និងសហគ្រាសជានិវាសនរបស់ប្រទេសកម្ពុជាជាមួយនឹងអនិវាសន ។ ក៏ប៉ុន្តែក្នុងគណនីចរន្ត (នៃស្ថិតិជញ្ជីងទូទាត់) អ្នកចងក្រងស្ថិតិបានជួបនូវការលំបាកក្នុង (១) ការប្រមូលទិន្នន័យជាទំនិញដែលពុំបានឆ្លងកាត់តាមគយ (២) ការកត់ត្រាទិន្នន័យសេវាកម្មផ្សេងៗ និងប្រាក់ចំណូលដែលបច្ចុប្បន្នត្រូវបានចងក្រងដោយទិន្នន័យក្នុងរបាយការណ៍រដ្ឋបាលប្រចាំឆ្នាំមាសនិងឆ្នាំ និងក្នុងការអង្កេតម្តងម្កាល និង (៣) ការប្រមូលព័ត៌មានអំពីការបង្វែរចរន្តឯកជននិងផ្លូវការ និងការបង្វែរដើមទុន ។ ក្នុងរបាយការណ៍ស្ថិតិស្ថានភាពវិនិយោគអន្តរជាតិនៃគណនីហិរញ្ញវត្ថុ មានបញ្ហាជាច្រើនបានចោទឡើងក្នុងការគ្របដណ្តប់រាល់ប្រតិបត្តិការ និងកម្រិតដែលពាក់ព័ន្ធនឹងវិនិយោគផ្ទាល់បរទេស និងវិនិយោគផ្សេងទៀតរបស់ផ្នែកឯកជន និងវិនិយោគរបស់ជនជាតិកម្ពុជានៅក្រៅប្រទេស ។

ការនាំចេញ និងការនាំចូលទំនិញ

ការប៉ាន់ស្មានសម្រាប់ផ្នែកពាណិជ្ជកម្មទំនិញទូទៅ ត្រូវបានធ្វើឡើងសម្រាប់ការនាំចេញនិងនាំចូលទំនិញចរន្តដោយរាប់បញ្ចូលទាំងពាណិជ្ជកម្មទំនិញក្រៅផ្លូវការផងដែរ ។

ចំពោះផ្នែកនាំចេញ មុខទំនិញចរន្តសំខាន់ៗជាងគេបំផុតគឺ ការនាំចេញឈើអារ និងកៅស៊ូក្រៅផ្លូវការ ការនាំចេញស្លៀកបំពាក់តាមប្រព័ន្ធអនុគ្រោះទូទៅ ការនាំចេញកសិផល (ពិសេសស្រូវ និងត្រី) និងការនាំចេញបន្តទៅប្រទេសជិតខាង ។ ការប៉ាន់ស្មានអំពីការនាំចេញឈើអារក្រៅផ្លូវការត្រូវបានធ្វើឡើងដោយផ្អែកលើព័ត៌មានរបស់ប្រទេសជាដៃគូពាណិជ្ជកម្ម និងព័ត៌មានមួយចំណែកផ្សេងទៀតដែលត្រូវបានប្រមូលពីក្រសួងកសិកម្ម រុក្ខាប្រមាញ់ និងនេសាទ ។ ការនាំចេញកសិផល និងកៅស៊ូចរន្ត ត្រូវបានប៉ាន់ស្មានដោយផ្អែកលើទិន្នន័យដែលប្រមូលបានពីក្រសួងកសិកម្ម រុក្ខាប្រមាញ់ និងនេសាទ និងការសាកសួរព័ត៌មានម្តងម្កាលនៅតាមចំណុចត្រួតពិនិត្យរបស់គយ ។ ការនាំចេញបន្ត ត្រូវបានប៉ាន់ស្មានតាមរយៈការគណនាកម្រិតនៃមុខទំនិញជាក់លាក់ក្នុងបរិមាណនាំចូលសរុបនៃមុខទំនិញនោះ ។

ដូចគ្នានេះដែរ **ខាងផ្នែកនាំចូល** ការប៉ាន់ស្មានត្រូវបានធ្វើឡើងចំពោះទំនិញរួចពន្ធ ពោលគឺការនាំចូលដោយរដ្ឋាភិបាល ការនាំចូលតាមគម្រោងនិងទំនិញជំនួយ ការនាំចូលទំនិញជាមូលធនដែលពាក់ព័ន្ធនឹងសហគ្រាសវិនិយោគផ្ទាល់ និង ការនាំចូលវត្ថុធាតុដើមដោយសហគ្រាសផលិតសម្រាប់នាំចេញ ។ ពាណិជ្ជកម្មក្រៅផ្លូវការ ត្រូវបានប៉ាន់ស្មានដោយផ្អែកលើការសាកសួរព័ត៌មានម្តងម្កាលចំពោះមុខទំនិញនាំចូលមួយចំនួនជាពិសេសគឺ ប្រេងឥន្ធនៈ រថយន្ត ឧបករណ៍អេឡិចត្រូនិក និងទំនិញសម្រាប់ប្រើប្រាស់ និងម្ហូបអាហារនិងភេសជ្ជៈ ។

សេវា

ការប៉ាន់ស្មានចំពោះថ្លៃឈ្នួលដឹកជញ្ជូនស្មើនឹង ៧,២% នៃ c.i.f ចំណែកថ្លៃធានារ៉ាប់រងលើការនាំចូលត្រូវបានប៉ាន់ស្មានថាស្មើនឹង ០,៨% នៃតម្លៃនាំចូល c.i.f ។ ចំនួនភាគរយទាំងនេះត្រូវបានពិនិត្យមើលឡើងវិញជាទៀងទាត់ និងត្រូវបានកែសម្រួលឡើងវិញឲ្យបានសមស្រប ។ ថ្លៃឈ្នួលដឹកជញ្ជូនសរុបសម្រាប់ការនាំចូល និងការនាំចេញត្រូវបានបែងចែកដោយឡែកពីគ្នារវាងការដឹកជញ្ជូនតាមផ្លូវអាកាស និងតាមផ្លូវទឹក ។ ថ្លៃឈ្នួលដឹកជញ្ជូនសម្រាប់ការនាំចូល ដែលដឹកដោយក្រុមហ៊ុនអាកាសចរណ៍របស់អនិវាសន៍ ត្រូវបានប៉ាន់ស្មានដោយប្រើប្រាស់ថ្លៃឈ្នួលដឹកជញ្ជូនគិតជាមធ្យមក្នុងមួយតោនគុណនឹងបរិមាណនៃការនាំចូល ។ ថ្លៃឈ្នួលដឹកជញ្ជូនលើការនាំចេញដែលដឹកដោយក្រុមហ៊ុនអាកាសចរណ៍ របស់អនិវាសន៍ត្រូវបានប៉ាន់ស្មានឡើងដោយប្រើប្រាស់វិធីដូចគ្នា ។

ការដឹកជញ្ជូនតាមផ្លូវអាកាស ថ្លៃឈ្នួលសេវាអ្នកដំណើរដែលទូទាត់ដោយនិវាសន៍ទូទៅក្រុមហ៊ុនអាកាសចរណ៍របស់អនិវាសន៍ ត្រូវបានប៉ាន់ស្មានដោយផ្អែកលើព័ត៌មានអំពីចំនួនអ្នកដំណើរ ដោយគូបផ្សំជាមួយនឹងទិន្នន័យដែលបានប្រមូល ដោយក្រសួងមហាផ្ទៃអំពីចំនួននៃការមកដល់ និងការចេញដំណើររបស់និវាសន៍និងអនិវាសន៍ ថ្លៃសំបុត្រយន្តហោះគិតជាមធ្យម និងការផ្ទុកអ្នកដំណើរដោយក្រុមហ៊ុនអាកាសចរណ៍ផ្សេងៗគ្នាដែលបម្រើនៅភ្នំពេញ ។ ចំណែកថ្លៃសំបុត្រយន្តហោះអ្នកដំណើរដែលអនិវាសន៍បានទូទាត់ឱ្យទៅក្រុមហ៊ុនអាកាសចរណ៍របស់និវាសន៍ ត្រូវបានប៉ាន់ស្មានដោយប្រើប្រាស់វិធីដូចគ្នា ។ សេវាដឹកជញ្ជូនតាមផ្លូវអាកាសផ្សេងទៀត ត្រូវបានប៉ាន់ស្មានដោយផ្អែកលើព័ត៌មានដែលបានផ្តល់ដោយក្រុមហ៊ុនអាកាសចរណ៍របស់និវាសន៍ ចំពោះការចំណាយនៅតាមចំណតយន្តហោះបរទេស និងព័ត៌មានដែលបានផ្តល់ដោយអាជ្ញាធរអាកាសចរណ៍ស៊ីវិល ចំពោះការចំណាយនៅកម្ពុជាដោយក្រុមហ៊ុនអាកាសចរណ៍របស់អនិវាសន៍។

ការដឹកជញ្ជូនតាមផ្លូវទឹក ថ្លៃឈ្នួលដឹកជញ្ជូនលើការនាំចូលតាមនាវារបស់អនិវាសន៍ ត្រូវបានប៉ាន់ស្មានដោយដកចេញថ្លៃឈ្នួលដឹកជញ្ជូនទំនិញនាំចូលតាមអាកាស ពីការប៉ាន់ស្មានថ្លៃឈ្នួលដឹកជញ្ជូនលើការនាំចូលសរុប ហើយគុណនឹងចំណែកនៃការដឹកជញ្ជូនតាមនាវារបស់អនិវាសន៍ ។ ថ្លៃឈ្នួលដឹកជញ្ជូនលើការនាំចេញតាមនាវារបស់អនិវាសន៍ ត្រូវបានប៉ាន់ស្មានដោយយកថ្លៃឈ្នួលដឹកជញ្ជូនមធ្យមចំពោះទំនិញនាំចេញគុណនឹងសមាមាត្រនៃការនាំចេញ (គិតជាតោន) ដែលដឹកដោយនាវារបស់អនិវាសន៍ ។ សេវាដឹកជញ្ជូនតាមផ្លូវទឹកផ្សេងទៀតត្រូវបានប៉ាន់ស្មានដោយផ្អែកលើព័ត៌មានដែលបានផ្តល់ដោយភ្នាក់ងារនាវាចរណ៍ និងអាជ្ញាធរកំពង់ផែរបស់អនិវាសន៍ ។

ចំពោះប្រាក់ចំណូលពីសេវាធ្វើដំណើរ (ឥណទាន) ការប៉ាន់ស្មានដោយឡែកៗពីគ្នា ត្រូវបានធ្វើចំពោះការចំណាយដោយអ្នកលេងល្បែង អ្នកទេសចរ ពាណិជ្ជករ និងបុគ្គលិករបស់អង្គការអន្តរជាតិ ។ ព័ត៌មានស្តីពីចំនួននៃការមកដល់នៃភ្ញៀវទេសចរ និងពាណិជ្ជករ ត្រូវបានដាក់រួមគ្នាជាមួយនឹងព័ត៌មានស្តីពីរយៈពេលនៃការស្នាក់អាស្រ័យ និងការចំណាយគិតជាមធ្យមតាមប្រភេទនីមួយៗដែលត្រូវបានប្រមូលពីក្រសួងទេសចរណ៍ និងភ្នាក់ងារធ្វើដំណើរនានា ។ ចំណែកបុគ្គលិកធ្វើការរយៈពេលខ្លីរបស់អង្គការអន្តរជាតិនៅកម្ពុជា និងបុគ្គលិករបស់ភ្នាក់ងារផ្តល់ជំនួយ ការប៉ាន់ស្មានត្រូវបានធ្វើឡើងដោយផ្អែកលើចំនួនបុគ្គលិកទាំងនេះ និងការចំណាយតាមប្រភេទនីមួយៗ ។ ការប៉ាន់ស្មានប្រាក់ចំណាយលើសេវាធ្វើដំណើរ (ឥណទាន) ត្រូវបានធ្វើឡើងដោយផ្អែកលើចំនួននៃការចេញដំណើររបស់និវាសន៍ រយៈពេលនៃការស្នាក់អាស្រ័យ និងការចំណាយតាមប្រភេទនីមួយៗនៅក្រៅប្រទេស ។ ការប៉ាន់ស្មានត្រូវបានធ្វើឡើងដោយឡែកពីគ្នា ចំពោះការធ្វើដំណើរផ្ទាល់ខ្លួន និងពាណិជ្ជកម្ម ប៉ុន្តែក្នុងការបោះពុម្ពផ្សាយទិន្នន័យទាំងពីរនេះពុំបានញែកឱ្យដាច់ពីគ្នាទេ ។

សេវាផ្សេងៗ រាប់បញ្ចូលក្នុងផ្នែកឥណទានគឺ : ប្រាក់ចំណូលពីសហគ្រាសទូរគមនាគមន៍ជាអនិវាសជន ចំពោះសេវាទូរគមនាគមន៍ដែលបានផ្តល់ឲ្យកម្ពុជា (ផ្នែកលើទិន្នន័យដែលបានទទួលពីក្រសួងប្រៃសណីយ៍និងទូរគមនាគមន៍) ការប៉ាន់ស្មានអំពីប្រាក់ចំណាយលើការជួល និងការទិញសេវាដោយស្ថានទូតបរទេសនៅកម្ពុជា (ផ្នែកលើការសាកសួរព័ត៌មាននៅតាមស្ថានទូតបរទេសប្រចាំនៅកម្ពុជា) ការប៉ាន់ស្មានអំពីសេវាផ្ទាល់ខ្លួន វប្បធម៌និងកំសាន្ត ការប៉ាន់ស្មានអំពីថ្លៃឈ្នួលសម្របសម្រួល និងសេវាផ្សេងៗ និងការចំណាយរបស់បេសកកម្មការទូតបរទេសនៅកម្ពុជា ។ រាប់បញ្ចូលក្នុងផ្នែកឥណទានគឺ : ប្រាក់ចំណាយរបស់ក្រសួងប្រៃសណីយ៍ និងទូរគមនាគមន៍ ដែលបានទូទាត់ឱ្យទៅសហគ្រាសទូរគមនាគមន៍របស់អនិវាសជន ការប៉ាន់ស្មានអំពីប្រាក់ចំណាយលើពន្ធសួយសារ និងថ្លៃអាជ្ញាប័ណ្ណ ការប៉ាន់ស្មានអំពីការចំណាយឱ្យទៅអ្នកម៉ៅការជាអនិវាសជនដែលផ្តល់សេវាសាងសង់តាមគម្រោងដែលបានទូទាត់ដោយការបង្វែរជំនួយអភិវឌ្ឍន៍ (ការប៉ាន់ស្មាននេះ ត្រូវបានធ្វើឡើងជាមួយនឹងប្រតិបត្តិការពាក់ព័ន្ធនឹងជំនួយផ្សេងទៀត) (សូមមើលបង្វែរចរន្ត) ការប៉ាន់ស្មានអំពីសេវាផ្ទាល់ខ្លួន វប្បធម៌និងកំសាន្ត ការប៉ាន់ស្មានអំពីការចំណាយលើសេវាធានារ៉ាប់រងសុទ្ធដែលទូទាត់ឱ្យទៅអ្នកធានារ៉ាប់រងជាអនិវាសជនសម្រាប់ការនាំចូល និងហានិភ័យផ្សេងៗក្រៅពីជីវិតមនុស្សដែលកើតឡើងក្នុងប្រទេសកម្ពុជា (ព័ត៌មានទទួលបានពីសហគ្រាសធានារ៉ាប់រង) កម្រៃសេវាលើបំណុលផ្លូវការ និងប្រាក់បង់ប្រចាំឆ្នាំសម្រាប់ជាសមាជិកភាពរបស់កម្ពុជាដែលទូទាត់ឱ្យទៅមូលនិធិរូបិយវត្ថុអន្តរជាតិ ថ្លៃឈ្នួលប្រតិបត្តិការដែលការវិធីកម្មជាសិទ្ធិអនិវាសជនទូទាត់ឱ្យទៅអនិវាសជន ការប៉ាន់ស្មានអំពីថ្លៃជួលអគារដោយស្ថានទូតកម្ពុជានៅក្រៅប្រទេស ការប៉ាន់ស្មានថ្លៃឈ្នួលគ្រប់គ្រង និងការចំណាយរបស់រដ្ឋាភិបាលកម្ពុជាសម្រាប់ការរក្សាតំណាងរបស់ខ្លួននៅក្រៅប្រទេស និងការចំណាយលើការធ្វើដំណើររបស់មន្ត្រីរាជការទៅក្រៅប្រទេស (ព័ត៌មានទទួលបានពីគណនីរដ្ឋាភិបាល) ។

ការប៉ាន់ស្មាន ដែលផ្អែកលើប្រព័ន្ធបាយការណ៍ប្រតិបត្តិការអន្តរជាតិ និងប្រភពទិន្នន័យផ្សេងទៀតក៏ត្រូវបានធ្វើឡើងផងដែរ ចំពោះសេវាទូរគមនាគមន៍ ពន្ធសួយសារ សេវាសាងសង់ សេវាផ្ទាល់ខ្លួន វប្បធម៌និងកំសាន្ត សេវាធានារ៉ាប់រង សេវាហិរញ្ញវត្ថុ សេវារដ្ឋាភិបាល និងសេវាផ្សេងៗទៀត ។

គណនីប្រាក់ចំណូល (ឥណទាន និងឥណពន្ធ)

ការទូទាត់ប្រាក់បៀវត្សឱ្យទៅនិយោជិត ត្រូវបានប៉ាន់ស្មានដោយផ្អែកលើទិន្នន័យដែលបានប្រមូលពីស្ថានទូតបរទេសនិងគណនីរដ្ឋាភិបាល ។ ការប៉ាន់ស្មានលើប្រាក់ចំណូលរបស់វិនិយោគផ្ទាល់ (ឥណទាន) ត្រូវបានធ្វើឡើងដោយផ្អែកលើការប៉ាន់ស្មានប្រាក់ចំណូលពីវិនិយោគផ្ទាល់នៅក្រៅប្រទេស របស់អាណិកជនបរទេសជានិវាសជន និងអ្នកមានធនធានស្តុកស្តម្ភជាជនជាតិកម្ពុជា (ពិសេសគឺផ្ទះសំបែង) ព្រមទាំងការវិនិយោគផ្ទាល់ក្នុងសហគ្រាសនៅក្រៅប្រទេស ។ ការប៉ាន់ស្មានអំពីប្រាក់ចំណូលពីការវិនិយោគផ្ទាល់របស់អនិវាសជន (ឥណពន្ធ) ត្រូវបានធ្វើឡើងដោយប្រើប្រាស់ផ្ទាល់នូវទិន្នន័យដែលប្រមូលពីធនាគារពាណិជ្ជនិងក្រុមប្រឹក្សាអភិវឌ្ឍន៍កម្ពុជា ចំពោះផ្នែកសហគ្រាសផ្សេងទៀត ។ ការប៉ាន់ស្មានលើការចំណាយការប្រាក់ត្រូវបានទាញយកពីទិន្នន័យរបស់ធនាគារជាតិនៃកម្ពុជា និងធនាគារពាណិជ្ជ ។ ប្រាក់ចំណូលពីការវិនិយោគលើផលបត្រ (ឥណទាន) ត្រូវបានប៉ាន់ស្មានដោយផ្អែកលើការសន្មតអំពីភាគលាភនិងការប្រាក់ ដែលត្រូវបានប្រើប្រាស់សម្រាប់ការប៉ាន់ស្មានវិនិយោគលើផលបត្រនៅក្រៅប្រទេសដោយអាណិកជន និងអ្នកមានធនធានស្តុកស្តម្ភជាជនជាតិកម្ពុជារស់នៅកម្ពុជា ។ ប្រាក់ចំណូលពីការវិនិយោគលើផលបត្រ (ឥណពន្ធ) ត្រូវបានប៉ាន់ស្មានថាស្មើនឹងសូន្យដោយហេតុថាទីផ្សារមូលបត្រនៅកម្ពុជាទើបនឹងបង្កើតថ្មីពុំទាន់មានដំណើរការពេញលេញនៅឡើយ ហើយទិន្នន័យក៏ពុំទាន់អាចប្រើប្រាស់បានដែរ ។ ប្រាក់ចំណូលពីការវិនិយោគផ្សេងទៀត ត្រូវបានប៉ាន់ស្មានដោយប្រើប្រាស់នូវប្រភពទិន្នន័យជាច្រើន ។

គណនីបង្វែរថវិកា (ឥណទាន និងឥណទាន)

ទិន្នន័យអំពីបង្វែរថវិកាត្រូវបានប្រមូលមកពីក្រុមប្រឹក្សាអភិវឌ្ឍន៍កម្ពុជា និងស្រង់ពីគណនីរដ្ឋាភិបាល ។ បន្ថែមលើនេះការប៉ាន់ស្មានត្រូវបានធ្វើឡើងចំពោះការផ្ទេរប្រាក់ដើម្បីផ្គត់ផ្គង់គ្រួសារ និងការផ្ទេរប្រាក់របស់ពលករនៅក្រៅប្រទេសដែលទទួលបានពីអនិវាសន៍ ។

គណនីបង្វែរដើមទុន

ទិន្នន័យអំពីការលើកលែងបំណុលផ្លូវការ ត្រូវបានប្រមូលពីការិយាល័យគ្រប់គ្រងបំណុលនៃក្រសួងសេដ្ឋកិច្ច និងហិរញ្ញវត្ថុ ។ ទិន្នន័យអំពីការលើកលែងបំណុលរបស់ផ្នែកឯកជនពុំទាន់អាចរកបាននៅឡើយ ។ ទិន្នន័យអំពីបង្វែរដើមទុនផ្សេងទៀតត្រូវបានប្រមូលពីក្រុមប្រឹក្សាអភិវឌ្ឍន៍កម្ពុជា ។

គណនីហិរញ្ញវត្ថុ និងហិរញ្ញប្បទានពិសេស

វិនិយោគផ្ទាល់នៅក្រៅប្រទេស ត្រូវបានសន្មតថាមានតិចតួច ហើយត្រូវបានប៉ាន់ស្មានដោយផ្អែកលើព័ត៌មានអំពីអាណិកជនបរទេសជាតិស្ថិតិ និងអ្នកមានធនធានស្តុកស្តម្ភជាជនជាតិកម្ពុជា (ពិសេសគឺផ្ទះសំបែង) ព្រមទាំងការវិនិយោគផ្ទាល់ក្នុងសហគ្រាសនៅក្រៅប្រទេស ។ ការប៉ាន់ស្មានលើការវិនិយោគផ្ទាល់នៅកម្ពុជាត្រូវបានធ្វើឡើង ដោយផ្អែកលើទិន្នន័យដែលត្រូវបានប្រមូលពីធនាគារពាណិជ្ជ និងក្រុមប្រឹក្សាអភិវឌ្ឍន៍កម្ពុជា ។ វិនិយោគលើផលបត្រនៅក្រៅប្រទេស ត្រូវបានធ្វើឡើងដោយផ្អែកលើការប៉ាន់ស្មានអំពីការវិនិយោគលើទីផ្សារមូលបត្ររបស់អាណិកជនបរទេស និងអ្នកមានធនធានស្តុកស្តម្ភជាជនជាតិកម្ពុជារស់នៅកម្ពុជា ។ វិនិយោគលើផលបត្រនៅកម្ពុជា ត្រូវបានប៉ាន់ស្មានថាមានតិចតួចស្តុចស្តើង ហើយក៏ពុំបានធ្វើការវាស់វែងដែរ ។ ទិន្នន័យស្តីពីប្រតិបត្តិការវិនិយោគផ្សេងទៀត ត្រូវបានចងក្រងដោយផ្អែកលើប្រភពមួយចំនួនដូចជា ក្រសួងសេដ្ឋកិច្ចនិងហិរញ្ញវត្ថុ ធនាគារជាតិនៃកម្ពុជា និងធនាគារពាណិជ្ជ ។ ទិន្នន័យអំពីទ្រព្យសកម្មជាទុនបម្រុងបរទេស ត្រូវបានស្រង់ពីស៊ីតិវិបិយវត្ថុ ។ ចំពោះខ្ទង់ហិរញ្ញប្បទានពិសេសត្រូវបានប៉ាន់ស្មានដោយផ្អែកលើទិន្នន័យដែលប្រមូលបានពីក្រសួងសេដ្ឋកិច្ចនិងហិរញ្ញវត្ថុ ។

ស្ថានភាពវិនិយោគអន្តរជាតិ និងបំណុលក្រៅប្រទេស

ស្ថិតិស្ថានភាពវិនិយោគអន្តរជាតិ ត្រូវបានចងក្រងឡើងដោយប្រើប្រាស់វិធីសាស្ត្រជាច្រើនផ្សេងៗគ្នា ។ ការប៉ាន់ស្មានអំពីវិនិយោគផ្ទាល់នៅក្រៅប្រទេស ត្រូវបានធ្វើឡើងជាទូទៅដោយផ្អែកលើគំរូប៉ាន់ស្មានដែលបានអធិប្បាយខាងលើ និងត្រូវបានបំពេញបន្ថែមដោយព័ត៌មានដែលទទួលបានពីសារព័ត៌មាន និងប្រភពផ្សេងទៀតអំពីការវិនិយោគផ្ទាល់ ក្នុងសហគ្រាសនៅក្រៅប្រទេស ។ វិនិយោគផ្ទាល់នៅប្រទេសកម្ពុជាត្រូវបានប៉ាន់ស្មានដោយផ្ទាល់ផ្អែកលើប្រភពទិន្នន័យ ។ វិនិយោគលើផលបត្ររបស់និវាសន៍កម្ពុជានៅក្រៅប្រទេស ក៏ត្រូវបានប៉ាន់ស្មានផងដែរដោយផ្អែកលើគំរូប៉ាន់ស្មានដែលបានអធិប្បាយខាងលើ ។ វិនិយោគលើផលបត្រនៅកម្ពុជាត្រូវបានប៉ាន់ស្មានថាស្មើនឹងសូន្យ ដោយហេតុថាទិន្នន័យពីទីផ្សារមូលបត្រនៅកម្ពុជាពុំទាន់អាចរកបាននៅឡើយ ។ ការប៉ាន់ស្មានវិនិយោគផ្សេងទៀតត្រូវបានទាញយកពីប្រភពផ្សេងៗទៀត ។ ការប៉ាន់ស្មានអំពីខ្ទង់ឥណទាន និងឥណទានពាណិជ្ជកម្មត្រូវបានធ្វើឡើងដោយផ្អែកលើទិន្នន័យនាំចេញនិងនាំចូល ។ ការប៉ាន់ស្មានអំពីទ្រព្យសកម្ម និងទ្រព្យអកម្មបរទេសរបស់ធនាគារពាណិជ្ជត្រូវបានធ្វើឡើងដោយផ្អែកលើទិន្នន័យ ដែលត្រូវបានប្រមូលដោយធនាគារជាតិនៃកម្ពុជា ។ គំរូប៉ាន់ស្មានដែលបានអធិប្បាយខាងលើក៏ត្រូវបានប្រើប្រាស់ផងដែរ ដើម្បីប៉ាន់ស្មានវិនិយោគផ្សេងទៀតនៅក្រៅប្រទេស ។ ទ្រព្យសកម្មជាទុនបម្រុងបរទេសត្រូវបានប៉ាន់ស្មានដោយផ្អែកលើទិន្នន័យដែលបានផ្តល់ដោយមូលនិធិវិបិយវត្ថុអន្តរជាតិ ។

ការប៉ាន់ស្មានបំណុលក្រៅប្រទេស ត្រូវបានធ្វើឡើងដោយផ្អែកលើប្រភពទិន្នន័យមួយចំនួនដូចជា ការកត់ត្រារបស់ក្រសួងសេដ្ឋកិច្ច និងហិរញ្ញវត្ថុ និងធនាគារជាតិនៃកម្ពុជា តារាងតុល្យការរបស់ធនាគារពាណិជ្ជដែលធ្វើមកធនាគារជាតិនៃកម្ពុជានិងការអង្កេតដែលធ្វើឡើងដោយក្រុមប្រឹក្សាអភិវឌ្ឍន៍កម្ពុជា ។ បំណុលក្រៅប្រទេសរបស់ផ្នែកឯកជនដែលពុំមានការធានាពីរដ្ឋាភិបាលរួមមាន ៖ ឥណទានចំពោះវិនិយោគិនផ្ទាល់បរទេសដោយរាប់បញ្ចូលបំណុលលើគណនីរវាងក្រុមហ៊ុន

និងក្រុមហ៊ុនចំពោះខ្លួនទិន្នន័យដូចជា ការនាំចូលថ្លៃឈ្នួលគ្រប់គ្រង ថ្លៃឈ្នួលគណនេយ្យ ថ្លៃឈ្នួលសេវាផ្សេងទៀត និងការប្រាក់និងភាគលាភ ព្រមទាំងឥណទានចំពោះសហគ្រាសកម្ពុជា ។ ឥណទានចំពោះវិនិយោគផ្ទាល់បរទេសត្រូវបានដាក់បញ្ចូលជាមួយនឹងទុនវិនិយោគផ្ទាល់ផ្សេងៗ ពោលគឺ ពុំដាក់បញ្ចូលទៅក្នុងបំណុលក្រៅប្រទេសឡើយហើយជាលទ្ធផលទិន្នន័យអំពីទ្រព្យអកម្មជាបំណុលទាំងនេះ ពុំបានកំណត់ឱ្យដាច់ដោយឡែកពីគ្នាទេ ។ ទិន្នន័យពីប្រាក់កម្ចីដែលសហគ្រាសកម្ពុជាជំពាក់ម្ចាស់បំណុលបរទេស ត្រូវបានចងក្រងឡើងដោយផ្អែកលើទិន្នន័យរបស់ក្រុមប្រឹក្សាអភិវឌ្ឍន៍កម្ពុជា ។ ឥណទានចំពោះធនាគារពាណិជ្ជក្នុងស្រុក ត្រូវបានប៉ាន់ស្មានដោយផ្ទាល់ផ្អែកលើទិន្នន័យនៃតារាងតុល្យការ របស់ធនាគារពាណិជ្ជដែលធ្វើមកធនាគារជាតិនៃកម្ពុជា ។

ការផ្សព្វផ្សាយ និងការកែលម្អឡើងវិញ

ស្ថិតិប្រចាំឆ្នាំត្រូវបានចុះផ្សាយក្នុងរបាយការណ៍ធនធាន និងឆ្នាំរបស់ធនាគារជាតិនៃកម្ពុជា (តាមធម្មតាក្នុងលេខចេញផ្សាយក្នុងខែមិថុនានៃឆ្នាំយោង) និងសៀវភៅស្ថិតិជញ្ជីងទូទាត់ (ប្រចាំត្រីមាស និងឆ្នាំ) របស់មូលនិធិរូបិយវត្ថុអន្តរជាតិ ។ ការគ្របដណ្តប់និយមន័យ និងចំណាត់ថ្នាក់ទិន្នន័យដែលត្រូវបានប្រើប្រាស់ក្នុងការដាក់បង្ហាញទិន្នន័យស្ថិតិជញ្ជីងទូទាត់និងស្ថានភាពវិនិយោគអន្តរជាតិ មានលក្ខណៈដូចគ្នា ហើយទិន្នន័យទាំងអស់នេះត្រូវបានគិតជាប្រយុទ្ធសាស្ត្រ (ពាន់លានរៀល) ។

ស្ថិតិជញ្ជីងទូទាត់ និងស្ថានភាពវិនិយោគអន្តរជាតិ នឹងត្រូវបានកែតម្រូវនៅពេលមានការធ្វើបច្ចុប្បន្នភាពប្រភពទិន្នន័យ និងវិធីសាស្ត្រចងក្រង ។ គោលនយោបាយកែលម្អឡើងវិញរបស់ធនាគារជាតិនៃកម្ពុជា គឺត្រូវដាក់បញ្ចូលនូវការកែលម្អឡើងវិញដ៏សំខាន់ណាមួយទៅក្នុងស្ថិតិឱ្យបានឆាប់តាមលទ្ធភាពដែលអាចធ្វើទៅបាន ដើម្បីធ្វើឱ្យស្ថិតិដែលបានកែលម្អនេះបានទៅដល់អ្នកប្រើប្រាស់ទិន្នន័យទាន់ពេលវេលា ។ ក្នុងខណៈពេលដែលរាល់ការព្យាយាមត្រូវបានធ្វើឡើងដើម្បីឱ្យមានភាពស៊ីគ្នារវាងស្ថិតិជញ្ជីងទូទាត់ និងស្ថិតិគណនេយ្យជាតិដែលដំឡើងដោយវិទ្យាស្ថានជាតិស្ថិតិ លទ្ធភាពរបស់ធនាគារជាតិនៃកម្ពុជាក្នុងការដាក់បញ្ចូលទិន្នន័យដែលបានកែលម្អនៅក្នុងដំណាក់កាលយឺតជាងវិទ្យាស្ថានជាតិស្ថិតិ អាចបណ្តាលឱ្យមានភាពខុសគ្នារវាងស្ថិតិជញ្ជីងទូទាត់ និងស្ថិតិគណនេយ្យជាតិ ។

Message from the Governor

National Bank of Cambodia (NBC) is delighted to publish the 44th edition of Cambodia's Balance of Payments Statistics Bulletin for Q2 2014. This quarterly bulletin has been prepared and published in Khmer and English since 2003.

The Cambodia's Balance of Payments (BOP) and International Investment Position (IIP) statistics are compiled based on the guidelines of the *Fifth Edition of the Balance of Payments Manual (BPM5)* of the International Monetary Fund (IMF). The main objective of the publication is to provide information on recent developments in Cambodia's BOP and IIP, including changes in the components of the current, capital and financial accounts. To facilitate a greater understanding, the users can find technical notes with brief description of data sources and methods used in the compilation of these statistics at the end of the bulletin.

To keep you up to date with Cambodia's BOP and IIP statistics, the NBC has a continuous program in place to develop and improve the quality and accessibility of these statistics. Therefore, the NBC would like to express our appreciation to all concerned parties for their cooperation and assistance in providing the required data. Your constructive comments and suggestions for future issues of this bulletin would be greatly appreciated.

Thank you very much for your interest in Cambodia's BOP Statistics Bulletin.

Governor



Chea Chanto

October 31, 2014
Phnom Penh

CONTENTS



	Page
NOTES.....	3
HIGHLIGHTS	4
KEY AGGREGATES.....	4
KEY POINTS.....	4
Figure 1: Current Account Aggregates.....	4
ANALYSIS OF ESTIMATES	5
CURRENT ACCOUNT.....	5
Figure 2: Exports and Imports	5
Figure 3: Services Credits and Debits	6
Figure 4: Income Credits and Debits	6
Figure 5: Current Transfers Credits and Debits.....	7
CAPITAL AND FINANCIAL ACCOUNT	7
CAPITAL ACCOUNT	7
Figure 6: Capital and Financial Accounts	7
FINANCIAL ACCOUNT	8
Figure 7: Financial Account Aggregates	8
INTERNATIONAL INVESTMENT POSITION	8
Figure 8: International Investment Position Aggregates.....	9
CAMBODIA'S BALANCE OF PAYMENTS.....	10
Table 1: Balance of Payments Summary	10
Table 2: Goods Account.....	11
Table 3: Services Account	12
Table 4: Income Account.....	13
Table 5: Current Transfers Account.....	14
Table 6: Capital Account	15
Table 7: Financial Account.....	16
Table 8: International Investment Position	17
Table 9: External Debt.....	18
Table 10: Balance of Payments Ratios	19
TECHNICAL NOTES	21

Notes

Inquiries

For further information about these BOP and related statistics, please contact **Mr. Tann Sokhann**, Director of Statistics Department, Central Banking Directorate, National Bank of Cambodia on (855) 886 211 123 or by email at: tsokhann@online.com.kh

Forthcoming issues

Issue	Expected
<i>Third Quarter 2014</i>	<i>31 December 2014</i>

Changes in this issue

This issue includes revisions of some items in Current, Capital and Financial Accounts from the second quarter of 2012 to the first quarter of 2014 due to the changes in data sources and compilation methodologies.

Changes in the Current Account and Financial Account Balances due to the above revisions led to changes in the level of International Investment Position and External Debt statistics.

Changes in next issue

Changes will also be made to some other BOP components following the revised estimates by data source.

Abbreviations

BOP Balance of Payments
NBC National Bank of Cambodia
n.i.e. Not Included Elsewhere
NIS National Institute of Statistics

Rounding

Any discrepancies between totals and the sum of the component aggregates in this publication are due to rounding.

More detailed information

More detailed information and special data services are available on request and on a “user pays” basis.

HIGHLIGHTS

KEY AGGREGATES

KHR Billion	Q1-13	Q2-13	Q3-13	Q4-13	Q1-14	Q2-14	% Change Q2-14/Q1-14	% Change Q2-14/Q2-13
CURRENT ACCOUNT								
Balance on Goods	-2,582.9	-3,351.5	-1,907.5	-3,753.4	-2,576.8	-3,470.2	34.7	3.5
Net Services	1,822.3	1,349.0	1,565.0	1,946.2	2,368.1	1,402.1	-40.8	3.9
Net Income	-628.3	-713.3	-699.0	-769.5	-1,018.3	-510.4	-49.9	-28.4
Net Current Transfers	306.1	382.2	383.8	365.2	519.1	453.9	-12.6	18.8
Balance on Current Account	-1,082.8	-2,333.6	-657.7	-2,211.5	-708.0	-2,124.6	--	-9.0
CAPITAL AND FINANCIAL ACCOUNTS								
Balance on Capital Account	282.1	343.8	350.3	342.7	277.2	279.5	0.8	-18.7
Balance on Financial Account	972.1	2,153.1	495.7	1,672.8	511.5	2,026.6	--	-5.9
INTERNATIONAL INVESTMENT POSITION								
Net Equity	-29,369.8	-33,234.6	-34,906.1	-35,838.4	-37,647.4	-39,146.0	4.0	17.8
Net Debt	19,562.9	19,454.1	20,732.2	20,327.1	20,998.3	21,581.1	2.8	10.9
Net Other Instruments	3,066.3	2,374.7	2,602.5	2,334.6	2,503.9	2,550.6	1.9	7.4
Net International Investment Position	-6,740.6	-11,405.8	-11,571.3	-13,176.6	-14,145.2	-15,014.2	6.1	31.6

KEY POINTS

In the second quarter of 2014, Cambodia's current account balance was a deficit of KHR 2,124.6 billion, equivalent to 12.5% of gross domestic product (GDP) at current price. This deficit increased by KHR 1,416.6 billion on the previous quarter and KHR 22.6 billion on the same quarter last year.

Figure 1: Current Account Aggregates

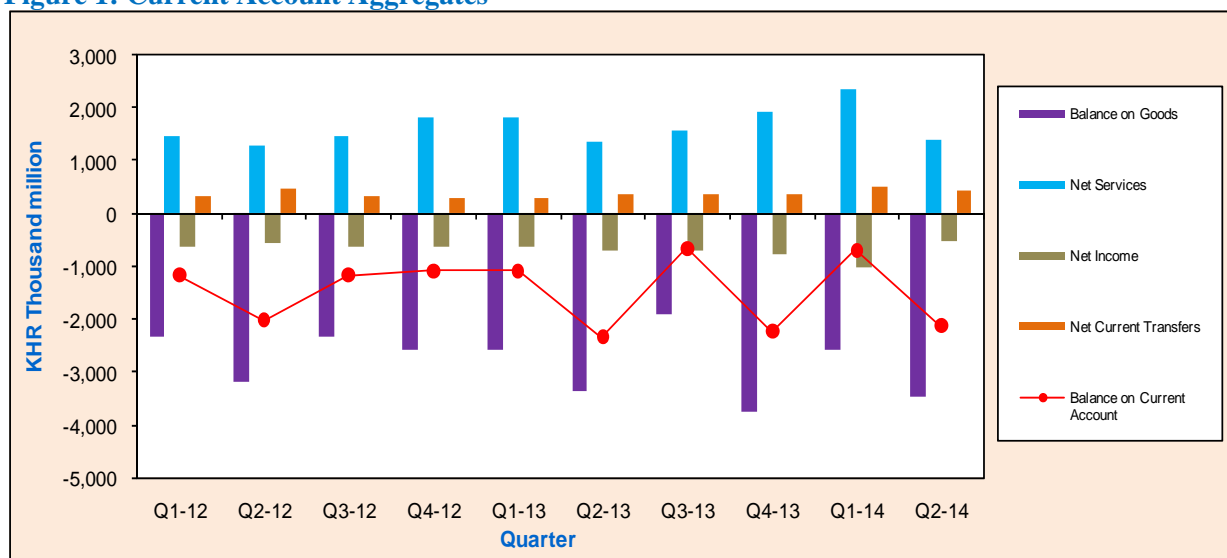

The capital account recorded a surplus of KHR 279.5 billion, rose by 0.8 % on the previous quarter and fell by 18.7% on the same quarter last year. The financial account balance showed an increase in net inflow from KHR 511.5 billion in the first quarter of 2014 to KHR 2,026.6 billion, whereas this account decreased by KHR 126.5 billion on the second quarter of 2013.

Cambodia's international investment position recorded net foreign liabilities of KHR 15,014.2 billion at the end of the second quarter of 2014, an increase of KHR 869.0 billion on net foreign liabilities at the end of the first quarter of 2014 and KHR 3,608.4 billion at the end of the second quarter of 2013, due mainly to the increase in net equity of 40% and 17.8%, respectively.

ANALYSIS OF ESTIMATES

CURRENT ACCOUNT

In the second quarter of 2014, the current account was characterized as a deficit of KHR 2,124.6 billion, almost thrice increase compared to the previous quarter deficit of KHR 708.0 billion. The increased deficit was primarily due to an increased deficit of KHR 893.3 billion (34.7%) in balance on goods and a decreased surplus of KHR 966.0 billion (40.8%) in services account.

GOODS

The balance on goods was a deficit of KHR 3,470.2 billion, up by KHR 893.3 billion (34,7%) on the previous quarter, of which exports declined by KHR 229.8 billion to KHR 7,011.6 billion while imports rose by KHR 663.5 billion, from KHR 9,818.3 billion to KHR 10,481.8 billion.

Figure 2: Exports and Imports

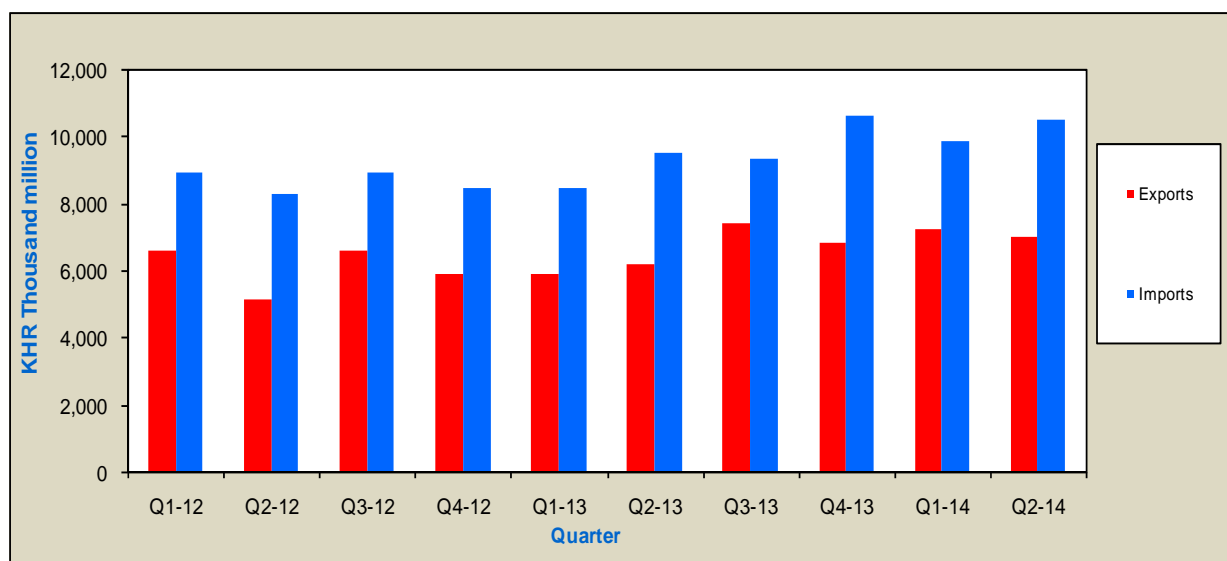

A decrease in total exports by KHR 229.8 billion (3.2%) on a quarter earlier was a result of a decrease in exports under generalized system of preferences (GSP) of KHR 230.8 billion (3.6%), from the previous quarter of KHR 6,370.7 billion to the second quarter of 2014 of KHR 6,139.9 billion.

Total imports increased by 6.8% on the previous quarter, resulted from the rises in garment materials (KHR 399.1 billion), fuels, lubricants and related materials (KHR 144.3 billion), alcohol beverage and tobacco (KHR 33.8 billion), and electronic products (KHR 23.1 billion).

SERVICES

During the same period, net services account was a surplus of KHR 1,402.1 billion, a decrease of KHR 966.0 billion (40.8%) on the first quarter of 2013's surplus of KHR 2,368.1 billion. Decreased surpluses in travel and transportation services were the main contributors to this decrease.

Service credits fell by KHR 695.2 billion (16.7%), from KHR 4,173.8 billion in the previous quarter to KHR 3,478.6 billion in the latest quarter. The reduction in service credits derived from the decreases in travel services of KHR 655.0 billion (20.3%), and air transportation services of KHR 121.3 billion (30.1%).

Service debits increased by KHR 270.8 billion (15.0%), from KHR 1,805.7 billion in the first quarter of 2014 to KHR 2,076.5 billion. Increases in sea transportation (KHR 80.5 billion or 10.2%), travel (KHR 66.2 billion or 19.2%), and other services (KHR153.6 billion or 33.7%) were the main contributors to this increase.

Figure 3: Services Credits and Debits

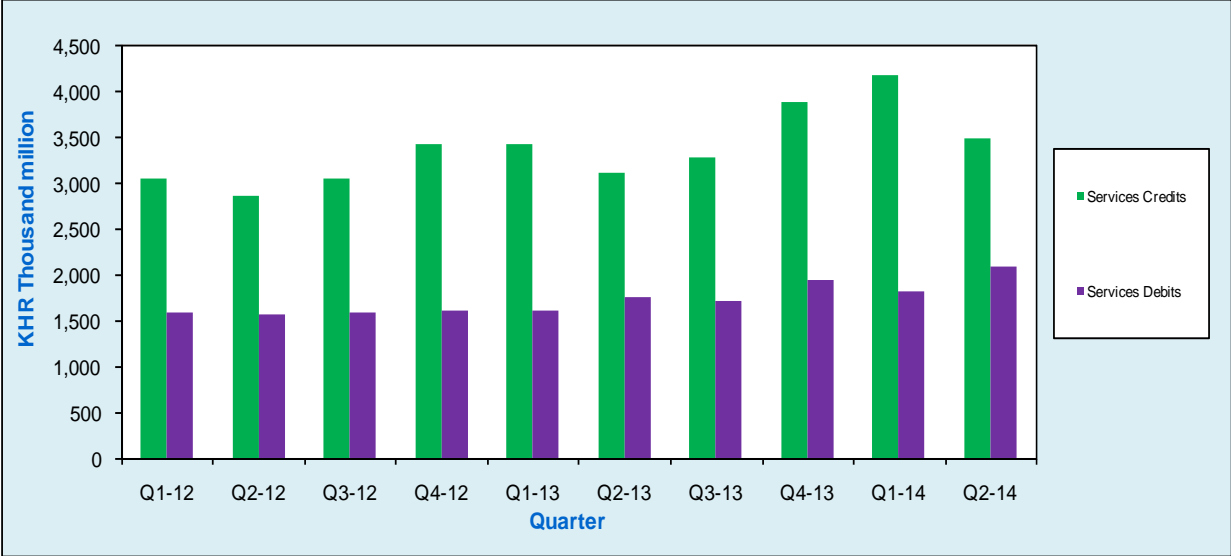

INCOME

Income deficit was KHR 510.4 billion, down by KHR 507.9 billion (49.9%) from KHR 1,018.3 billion in the first quarter of 2014. A fall in income deficit was attributed to a decline in income debits. In terms of functional categories, a decrease in net direct investment income of KHR 469.4 billion resulted in a decreased income deficit.

Figure 4: Income Credits and Debits

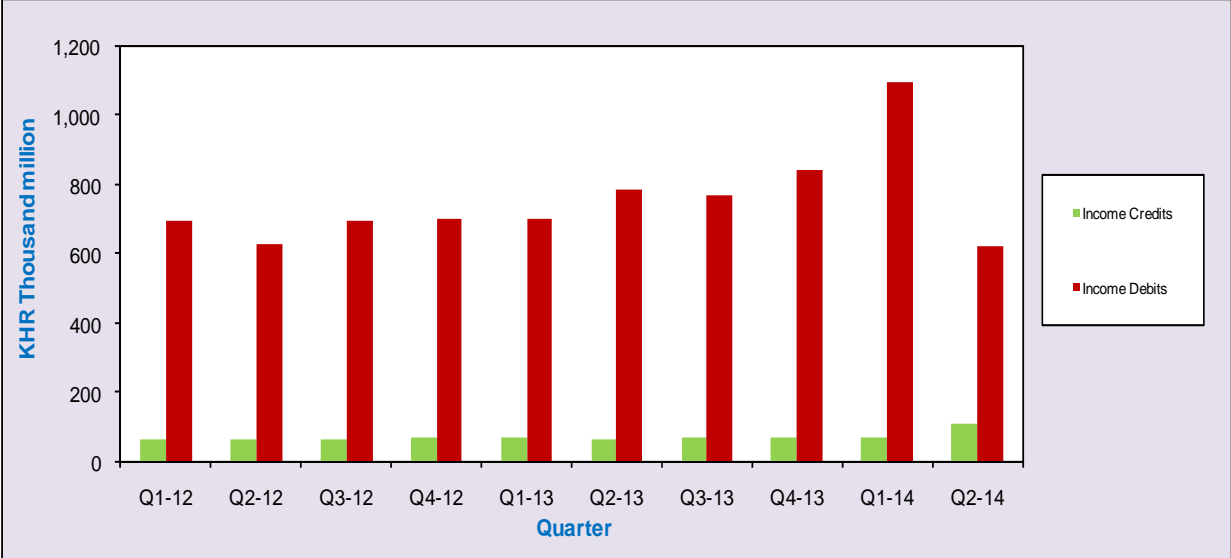

Income credits, compared with the previous quarter, increased by KHR 38.5 billion (51.5%) to KHR 113.2 billion. This increase was mainly due to the increase in investment income of KHR 38.4 billion (58.6%), from KHR 65.5 billion in the first quarter of 2014.

Income debits was KHR 623.6 billion, down by KHR 469.4 billion (42.9%) from the previous quarter of KHR 1,093.0 billion. A decrease in income debit was a primary result of a decline in investment income of KHR 469.6 billion (46.5%).

CURRENT TRANSFERS

Net current transfers was a surplus of KHR 453.9 billion in the second quarter of 2014, a decrease of KHR 65.2 billion (12.6%) on the previous quarter's surplus of KHR 519.1 billion.

Current transfers credits showed an increase of KHR 287.8 billion (43.8%) to KHR 944.4 billion. Workers' remittances, increased by KHR 361.8 billion, from KHR 224.2 billion to KHR 586.0 billion, was the main contributor to the increase in current transfer debits.

During the period, current transfers debits rose from KHR 137.4 billion in the first quarter of 2014 to KHR 490.5 billion (almost 4 times compared to the previous quarter), owing to an increase in workers' remittances of KHR 356.3 billion from KHR 131.2 billion in the first quarter of 2014.

Figure 5: Current Transfers Credits and Debits

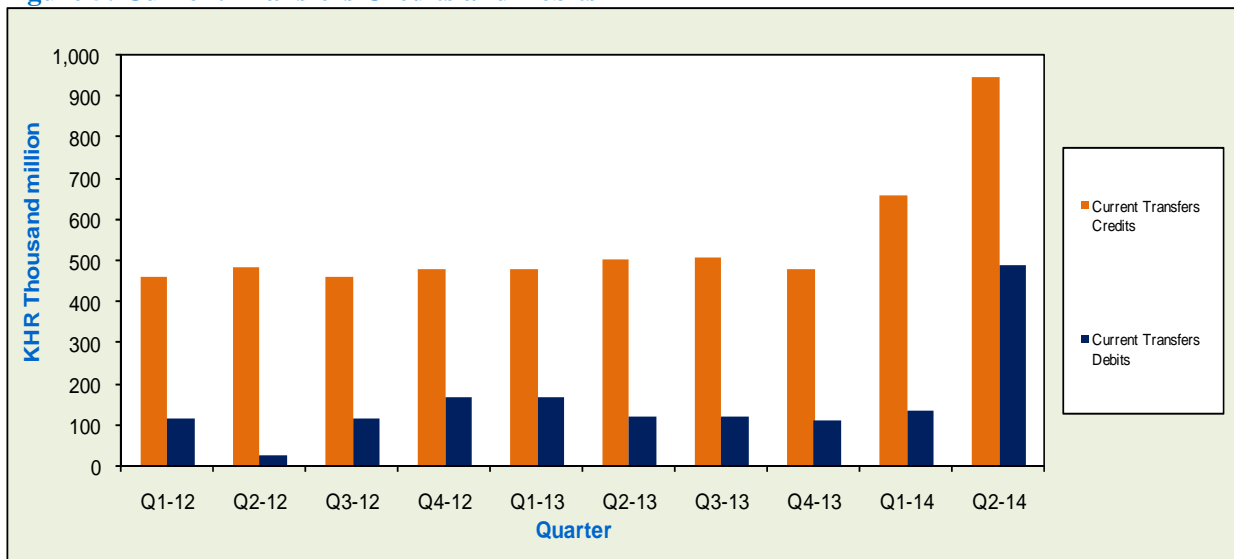

CAPITAL AND FINANCIAL ACCOUNTS

CAPITAL ACCOUNT

The balance on capital account recorded a surplus of KHR 279.5 billion, increased by KHR 2.3 billion (0.8%) on the previous quarter surplus of KHR 277.2 billion.

Figure 6: Capital and Financial Accounts

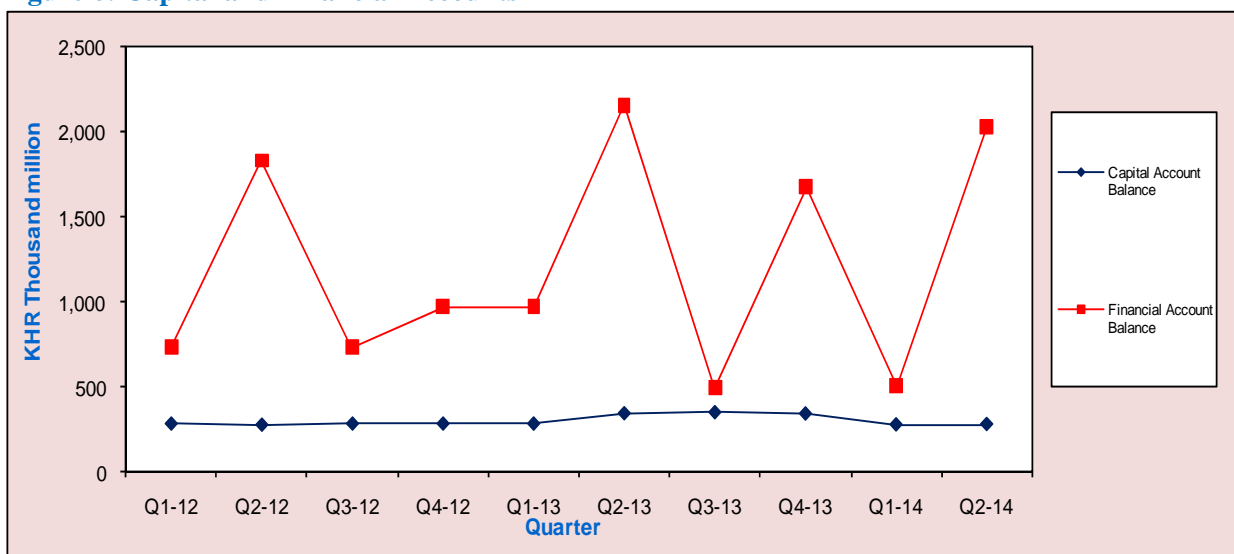

FINANCIAL ACCOUNT

Financial account was a net inflow of KHR 2,026.6 billion in the second quarter of 2014, increased by KHR 1,515.1 billion from the net inflow of KHR 511.5 billion in the last quarter. An increase in net inflow of other investment was the main contributor to the increase in the net inflow of financial account.

Net inflow of direct investment was KHR 1,691.3 billion, representing an increase of KHR 36.1 billion (2.2%) on the previous quarter's net inflow. Direct investment in Cambodia was KHR 1,728.8 billion, an increase of KHR 38.0 billion on the previous quarter's inflow of KHR 1,690.8 billion.

Figure 7: Financial Account Aggregates

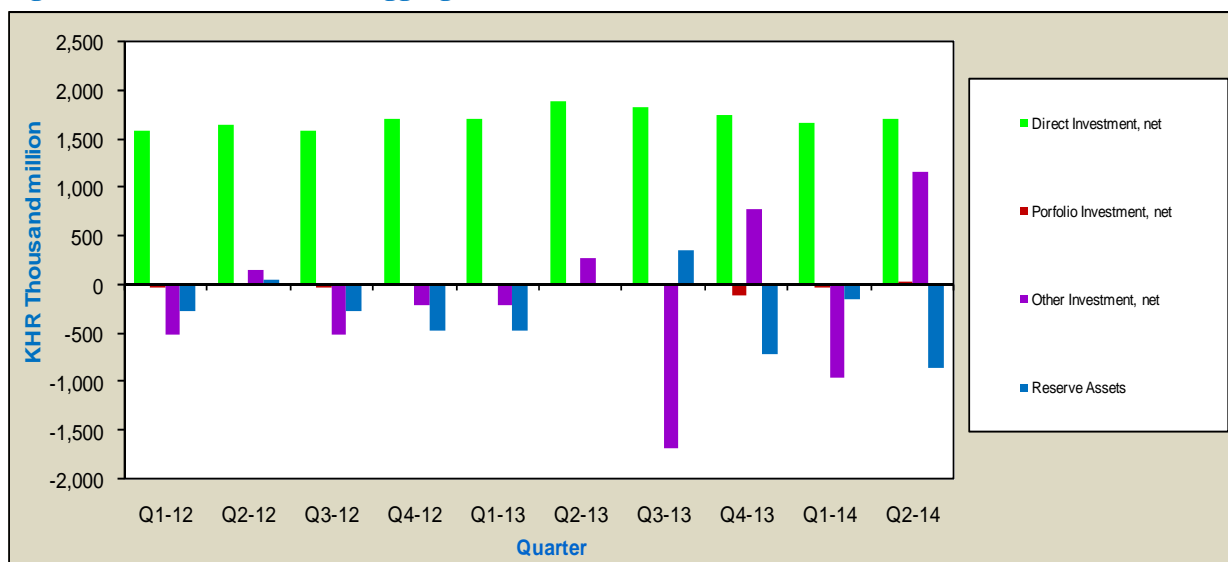

Portfolio investment was a net inflow of KHR 24.8 billion. This inflow switched from a net outflow of KHR 32.5 billion in the previous quarter, as a result of an increase overseas investment in debt securities.

Other investment showed a net inflow of KHR 1,161.5 billion, switched from a net outflow of KHR 954.8 billion in the previous quarter. The switch to a net inflow in trade credit basically resulted in the change in financial flow.

Reserve assets indicated a net outflow of KHR 850.9 billion, an increase of KHR 694.6 billion on the previous quarter.

INTERNATIONAL INVESTMENT POSITION

Cambodia's international investment position recorded net external liabilities of KHR 15,014.2 billion at the end of the second quarter of 2014 compared with net external liabilities of KHR 14,145.2 billion at the end of the previous quarter.

Cambodia's external assets increased by KHR 1,718.9 billion (2.6%) at the end of the last quarter to a level of KHR 66,094.3 billion compared with external assets of KHR 64,375.4 billion at the end of the previous quarter. Based on types of instruments, the increase in the level of foreign assets owned by Cambodian investors in the latest quarter was mainly due to an increase in external debt assets. In terms of functional category, the increases in reserves assets (KHR 977.9 billion) and currency and deposits of other investment (KHR 681.3 billion) were the main contributors to this increase.

Figure 8: International Investment Position Aggregates

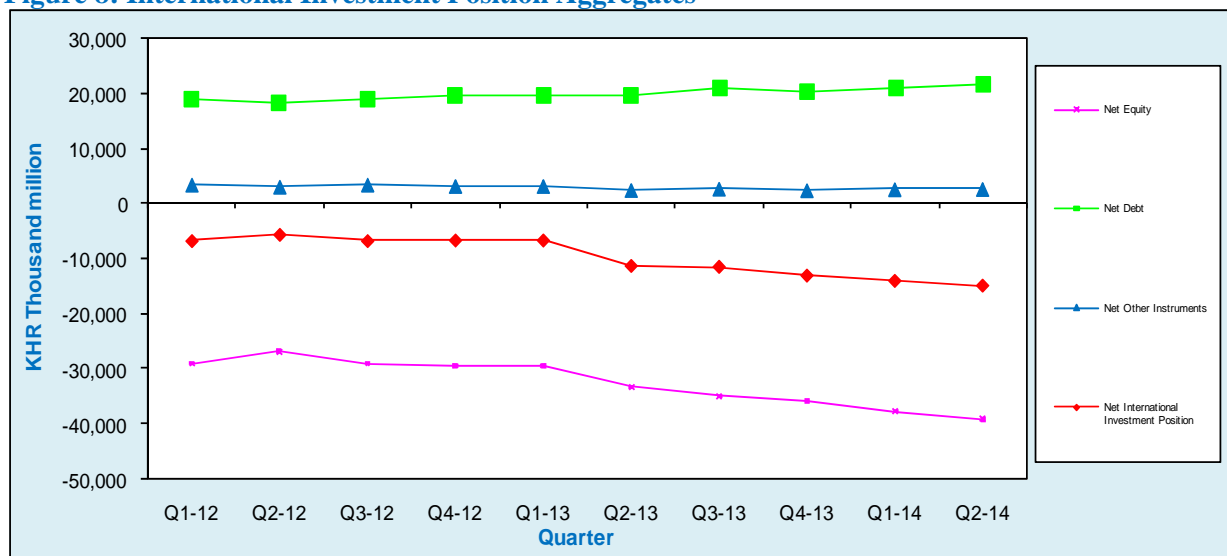

Cambodia's external liabilities was an increase of KHR 2,587.9 billion to a level of KHR 81,108.5 billion compared with external liabilities of KHR 78,520.6 billion in the first quarter 2014. The increase in Cambodian external liabilities was primarily due to an increase in the level of direct investment in Cambodia of KHR 1,603.9 billion.

CAMBODIA'S BALANCE OF PAYMENTS (In KHR Billion)

SECOND QUARTER 2014

Current Price Estimates	Q2-12	Q3-12	Q4-12	Q1-13	Q2-13	Q3-13	Q4-13	Q1-14	Q2-14	Percentage Change	
										Q2-14/Q1-14	Q2-14/Q2-13
Current Account											
Goods											
Exports f.o.b.	5,099.3	6,555.3	5,855.5	5,855.5	6,169.0	7,420.8	6,837.5	7,241.5	7,011.6	-3.2	13.7
Imports f.o.b.	-8,292.3	-8,903.2	-8,438.4	-8,438.4	-9,520.4	-9,328.3	-10,590.8	-9,818.3	-10,481.8	6.8	10.1
Balance on Goods	-3,193.0	-2,347.9	-2,582.9	-2,582.9	-3,351.5	-1,907.5	-3,753.4	-2,576.8	-3,470.2	34.7	3.5
Services											
Credits	2,861.0	3,043.9	3,417.3	3,417.3	3,098.2	3,274.5	3,877.4	4,173.8	3,478.6	-16.7	12.3
Debits	-1,571.1	-1,577.2	-1,595.0	-1,595.0	-1,749.3	-1,709.5	-1,931.2	-1,805.7	-2,076.5	15.0	18.7
Net Services	1,289.9	1,466.8	1,822.3	1,822.3	1,349.0	1,565.0	1,946.2	2,368.1	1,402.1	-40.8	3.9
Income											
Credits	67.0	69.4	71.3	71.3	69.5	71.2	70.3	74.7	113.2	51.5	63.0
Debits	-625.5	-695.1	-699.6	-699.6	-782.7	-770.2	-839.8	-1,093.0	-623.6	-42.9	-20.3
Net Income	-558.6	-625.7	-628.3	-628.3	-713.3	-699.0	-769.5	-1,018.3	-510.4	-49.9	-28.4
Current Transfers											
Credits	485.8	459.1	476.8	476.8	503.4	508.1	479.9	656.5	944.4	43.8	87.6
Debits	-27.4	-118.5	-170.7	-170.7	-121.2	-124.3	-114.7	-137.4	-490.5	--	--
Net Current Transfers	458.4	340.6	306.1	306.1	382.2	383.8	365.2	519.1	453.9	-12.6	18.8
Current Account Balance	-2,003.3	-1,166.3	-1,082.8	-1,082.8	-2,333.6	-657.7	-2,211.5	-708.0	-2,124.6	--	--
Capital Account											
Credits	365.7	373.1	372.0	372.0	343.8	350.3	342.7	277.2	279.5	0.8	-18.7
Debits	-90.6	-91.0	-89.9	-89.9	0.0	0.0	0.0	0.0	0.0	--	--
Capital Account Balance	275.1	282.1	282.1	282.1	343.8	350.3	342.7	277.2	279.5	0.8	-18.7
Financial Account											
Direct Investment, net	1,643.2	1,571.1	1,697.4	1,697.4	1,875.6	1,824.9	1,729.3	1,655.2	1,691.3	2.2	-9.8
Portfolio Investment, net	-12.5	-37.8	-20.5	-20.5	11.2	10.2	-110.8	-32.5	24.8	--	--
Other Investment, net	142.0	-519.5	-221.5	-221.5	270.9	-1,687.2	776.7	-954.8	1,161.5	--	--
Reserve Assets	54.7	-280.2	-483.3	-483.3	-4.7	347.8	-722.4	-156.4	-850.9	--	--
Financial Account Balance	1,827.5	733.6	972.1	972.1	2,153.1	495.7	1,672.8	511.5	2,026.6	--	--
Net Errors and Omissions	-99.3	150.6	-171.4	-171.4	-163.3	-188.3	196.1	-80.7	-181.5	--	11.1
International Investment Position											
Net Equity	-26,759.4	-28,999.2	-29,369.8	-29,369.8	-33,234.6	-34,906.1	-35,838.4	-37,647.4	-39,146.0	4.0	17.8
Net Debt	18,113.8	18,850.5	19,562.9	19,562.9	19,454.1	20,732.2	20,327.1	20,998.3	21,581.1	2.8	10.9
Net Other Instruments*	2,943.3	3,298.9	3,066.3	3,066.3	2,374.7	2,602.5	2,334.6	2,503.9	2,550.6	1.9	7.4
Net International Investment Position	-5,702.4	-6,849.8	-6,740.6	-6,740.6	-11,405.8	-11,571.3	-13,176.6	-14,145.2	-15,014.2	6.1	31.6

*Includes Monetary Gold and Special Drawing Rights

Table 1: Balance of Payments Summary (In KHR Billion)

Main Components	Q1-12	Q2-12	Q3-12	Q4-12	2012	Q1-13	Q2-13	Q3-13	Q4-13	2013	Q1-14	Q2-14
Current Account												
Goods												
Exports f.o.b.	5,210.3	5,099.3	6,555.3	5,855.5	22,717.3	5,882.4	6,169.0	7,420.8	6,837.5	26,298.9	7,241.5	7,011.6
Imports f.o.b.	-7,193.0	-8,292.3	-8,903.2	-8,438.4	-32,826.9	-9,710.0	-9,520.4	-9,328.3	-10,590.8	-39,149.6	-9,818.3	-10,481.8
Balance on Goods	-1,982.7	-3,193.0	-2,347.9	-2,582.9	-10,109.6	-3,827.6	-3,351.5	-1,907.5	-3,753.4	-12,850.8	-2,576.8	-3,470.2
Services												
Credits	3,548.3	2,861.0	3,043.9	3,417.3	12,870.5	3,814.0	3,098.2	3,274.5	3,877.4	14,064.1	4,173.8	3,478.6
Debits	-1,448.0	-1,571.1	-1,577.2	-1,595.0	-6,191.3	-1,706.5	-1,749.3	-1,709.5	-1,931.2	-7,096.4	-1,805.7	-2,076.5
Net Services	2,100.3	1,289.9	1,466.8	1,822.3	6,679.3	2,107.5	1,349.0	1,565.0	1,946.2	6,967.7	2,368.1	1,402.1
Balance on Goods and Services	117.6	-1,903.1	-881.2	-760.6	-3,430.4	-1,720.0	-2,002.5	-342.5	-1,807.2	-5,883.1	-208.8	-2,068.1
Income												
Credits	65.1	67.0	69.4	71.3	272.7	74.1	69.5	71.2	70.3	285.1	74.7	113.2
Debits	-787.5	-625.5	-695.1	-699.6	-2,807.7	-978.7	-782.7	-770.2	-839.8	-3,371.4	-1,093.0	-623.6
Net Income	-722.5	-558.6	-625.7	-628.3	-2,535.0	-904.5	-713.3	-699.0	-769.5	-3,086.3	-1,018.3	-510.4
Current Transfers												
Credits	592.6	485.8	459.1	476.8	2,014.3	532.7	503.4	508.1	479.9	2,024.1	656.5	944.4
Debits	-34.7	-27.4	-118.5	-170.7	-351.3	-133.1	-121.2	-124.3	-114.7	-493.3	-137.4	-490.5
Net Current Transfers	557.9	458.4	340.6	306.1	1,663.0	399.6	382.2	383.8	365.2	1,530.7	519.1	453.9
Balance on Current Account	-47.0	-2,003.3	-1,166.3	-1,082.8	-4,302.4	-2,225.0	-2,333.6	-657.7	-2,211.5	-7,438.6	-708.0	-2,124.6
Capital Account												
Capital Transfers												
Credits	366.3	365.7	373.1	372.0	1,477.2	340.6	343.8	350.3	342.7	1,377.2	277.2	279.5
Debits	-90.4	-90.6	-91.0	-89.9	-362.0	0.0	0.0	0.0	0.0	0.0	0.0	0.0
Net capital transfers	275.9	275.1	282.1	282.1	1,115.2	340.6	343.8	350.3	342.7	1,377.2	277.2	279.5
Balance on Capital Account	275.9	275.1	282.1	282.1	1,115.2	340.6	343.8	350.3	342.7	1,377.2	277.2	279.5
Financial Account												
Direct Investment												
Abroad	-29.3	-30.9	-51.5	-34.3	-145.9	-40.8	-37.9	-48.3	-59.3	-186.3	-35.6	-37.6
In Cambodia	2,166.0	1,674.1	1,622.6	1,731.6	7,195.5	1,880.5	1,913.5	1,873.2	1,788.6	2,602.2	1,690.8	1,728.8
Portfolio Investment	-67.1	-12.5	-37.8	-20.5	-137.9	13.9	11.2	10.2	-110.8	-75.5	-32.5	24.8
Assets	-67.1	-12.5	-37.8	-20.5	-137.9	13.9	11.2	10.2	-110.8	-75.5	-32.5	24.8
Liabilities	0.0	0.0	0.0	0.0	0.0	0.0	0.0	0.0	0.0	0.0	0.0	0.0
Other Investment	-1,188.7	142.0	-519.5	-221.5	-1,787.7	1,129.6	270.9	-1,687.2	776.7	490.0	-954.8	1,161.5
Assets	-2,228.5	-2,610.5	-2,034.7	-2,764.0	-9,637.7	-146.2	193.9	-2,881.8	-1,833.9	-4,668.0	-2,017.5	-1,044.1
Liabilities	1,039.8	2,752.6	1,515.2	2,542.4	7,850.0	1,275.7	77.0	1,194.6	2,610.6	5,157.9	1,062.6	2,205.6
Reserve Assets	-855.0	54.7	-280.2	-483.3	-1,565.9	-1,069.0	-4.7	347.8	-722.4	-1,448.2	-156.4	-850.9
Balance on Financial Account	25.8	1,827.5	733.6	972.1	3,558.0	1,914.2	2,153.1	495.7	1,672.8	1,382.2	511.5	2,026.6
Net Errors and Omissions	-254.7	-99.3	150.6	-171.4	-370.8	-29.8	-163.3	-188.3	196.1	4,679.2	-80.7	-181.5
<i>Exchange Rate (KHR/USD)</i>	<i>4,030</i>	<i>4,038</i>	<i>4,056</i>	<i>4,007</i>	<i>4,033</i>	<i>3,995</i>	<i>4,032</i>	<i>4,062</i>	<i>4,020</i>	<i>4,027</i>	<i>3,994</i>	<i>4,026</i>

Table 2: Balance of Payments-Goods Account (In KHR Billion)

Goods Account	Q1-12	Q2-12	Q3-12	Q4-12	2012	Q1-13	Q2-13	Q3-13	Q4-13	2013	Q1-14	Q2-14
Exports f.o.b.												
General merchandises	5,176.8	5,069.5	6,524.1	5,822.9	22,590.1	5,844.1	6,137.0	7,386.6	6,800.5	26,157.3	7,199.1	6,976.7
Goods for processing	n.a	n.a	n.a	n.a	n.a	n.a	n.a	n.a	n.a	n.a	n.a	n.a
Repairs on goods	n.a	n.a	n.a	n.a	n.a	n.a	n.a	n.a	n.a	n.a	n.a	n.a
Goods procured in ports by carriers	33.5	29.8	31.2	32.6	127.1	38.4	32.0	34.2	36.9	141.6	42.4	34.9
Non-monetary gold	--	--	--	--	--	--	--	--	--	--	--	--
Total exports f.o.b.*	5,210.3	5,099.3	6,555.3	5,855.5	22,717.3	5,882.4	6,169.0	7,420.8	6,837.5	26,298.9	7,241.5	7,011.6
Of which:												
GSP exports	4,662.2	4,557.3	5,888.2	5,249.1	20,354.1	5,271.7	5,552.8	6,785.1	5,991.8	23,590.2	6,370.7	6,139.9
Rubber and rubber products	153.0	139.6	186.3	175.7	654.6	146.3	154.8	195.4	204.6	701.2	126.8	160.1
Fishery products	13.3	5.3	3.3	3.3	25.2	2.2	4.1	1.5	1.6	9.3	1.7	1.0
Wood and wood products	37.5	26.8	19.3	48.4	132.0	76.9	34.3	68.7	131.9	311.9	220.6	182.1
Miscellaneous	344.4	370.2	458.1	379.0	1551.4	385.4	423.0	370.1	507.5	1686.2	521.7	528.5
Imports f.o.b.												
General merchandises	7,117.1	8,076.7	8,803.6	8,392.9	32,390.4	9,650.1	9,475.4	9,282.2	10,217.8	38,625.5	9,669.4	10,347.0
Goods for processing	n.a	n.a	n.a	n.a	n.a	n.a	n.a	n.a	n.a	n.a	n.a	n.a
Repairs on goods	n.a	n.a	n.a	n.a	n.a	n.a	n.a	n.a	n.a	n.a	n.a	n.a
Goods procured in ports by carriers	47.2	38.8	39.4	45.6	171.0	55.2	45.0	46.1	53.9	200.2	61.1	48.9
Non-monetary gold	28.6	176.8	60.2	0.0	265.5	4.7	0.0	0.0	319.2	323.9	87.9	85.9
Total imports f.o.b.*	7,193.0	8,292.3	8,903.2	8,438.4	32,826.9	9,710.0	9,520.4	9,328.3	10,590.8	39,149.6	9,818.3	10,481.8
Of which:												
Garments materials	1,715.7	2,208.2	2,166.7	2,173.0	8,263.3	2,182.5	2,568.0	2,809.0	2,474.6	10,033.6	2,342.1	2,741.1
Fuels, lubricants and related materials	1,212.4	1,264.3	1,292.1	1,289.8	5,058.7	1,181.0	1,213.9	1,252.2	1,171.7	4,818.8	1,145.0	1,289.3
Machinery and transport equipment	560.4	537.2	560.6	584.4	2,242.6	573.5	579.8	522.3	613.2	2,288.7	650.3	653.3
Construction materials	306.0	399.9	395.5	351.0	1,452.3	477.0	420.3	369.6	407.6	1,674.9	540.3	518.4
Alcoholic beverage and tobacco	144.5	147.9	152.2	180.2	624.8	115.7	171.8	186.9	187.2	661.6	189.3	223.1
Food	112.0	105.5	110.5	121.8	449.8	110.5	118.1	104.4	181.2	514.2	205.2	154.6
Fertilizers	43.0	98.3	125.3	116.4	383.0	96.2	122.4	115.3	132.0	465.8	149.3	160.2
Electronic products	14.8	16.9	17.7	15.7	65.1	19.5	16.9	15.5	19.3	71.2	31.0	54.1
Non alcoholic beverages	20.5	22.9	16.2	21.9	81.5	31.5	32.3	30.9	41.1	135.7	42.3	50.8
Miscellaneous	3,063.7	3,491.2	4,066.4	3,584.4	14,205.8	4,922.6	4,277.0	3,922.3	5,362.9	18,485.1	4,523.5	4,637.0
Balance on Goods	-1,982.7	-3,193.0	-2,347.9	-2,582.9	-10,109.6	-3,827.6	-3,351.5	-1,907.5	-3,753.4	-12,850.8	-2,576.8	-3,470.2
*Includes coverage adjustment.												
Exchange Rate (KHR/USD)	4,030	4,038	4,056	4,007	4,033	3,995	4,032	4,062	4,020	4,027	3,994	4,026

Table 3: Balance of Payments_Services Account (In KHR Billion)

Services Account	Q1-12	Q2-12	Q3-12	Q4-12	2012	Q1-13	Q2-13	Q3-13	Q4-13	2013	Q1-14	Q2-14
Services Credits	3,548.3	2,861.0	3,043.9	3,417.3	12,870.5	3,814.0	3,098.2	3,274.5	3,877.4	14,064.1	4,173.8	3,478.6
Transportation	349.4	279.0	284.3	348.6	1,261.3	389.6	303.0	310.9	379.7	1,383.3	456.5	338.2
Air transport	305.5	224.5	237.4	296.3	1,063.7	356.8	260.8	270.0	339.0	1,226.6	403.4	282.1
Freight	5.7	6.7	8.7	7.5	28.6	8.0	8.1	8.3	6.6	30.9	10.0	7.7
Passenger	236.8	166.1	176.2	228.1	807.2	275.2	192.7	200.2	260.6	928.7	312.1	209.3
Other	63.0	51.7	52.5	60.8	228.0	73.6	60.1	61.5	71.8	267.0	81.4	65.2
Sea transport	29.5	42.6	29.6	30.8	132.5	30.7	31.5	32.6	35.1	130.0	40.9	42.5
Freight	0.8	0.7	0.8	0.8	3.0	1.0	1.2	1.9	1.6	5.6	2.0	2.1
Passenger	--	--	--	--	--	--	0.4	0.7	4.5	5.6	0.3	0.1
Other	28.7	41.9	28.8	30.1	129.5	29.7	29.9	30.1	29.1	118.8	38.5	40.3
Other	14.4	11.9	17.3	21.4	65.0	2.1	10.6	8.3	5.6	26.7	12.2	13.6
Freight	0.2	0.1	0.7	2.9	3.9	1.1	1.5	6.0	2.9	11.4	5.1	5.1
Passenger	0.0	0.0	0.0	0.3	0.3	0.4	7.4	0.7	1.9	10.4	7.2	7.2
Other	14.1	11.8	16.6	18.3	60.8	0.6	1.7	1.6	0.8	4.8	0.0	1.2
Travel	2,877.3	2,155.1	2,297.3	2,599.8	9,929.5	2,923.1	2,291.2	2,523.8	2,971.4	10,709.5	3,221.8	2,566.8
Other services	321.6	426.9	462.3	468.9	1,679.7	501.2	504.0	439.9	526.2	1,971.3	495.5	573.6
Communications	54.6	61.3	83.2	67.5	266.6	54.8	80.6	50.7	46.8	232.8	54.7	62.5
Construction	7.7	17.1	32.6	9.5	66.9	28.1	14.3	10.9	8.3	61.6	15.1	10.4
Insurance	0.5	4.1	0.6	0.4	5.7	0.3	-3.3	0.4	5.2	2.5	0.3	1.3
Financial	3.6	32.8	14.6	26.0	77.1	2.4	2.5	3.2	70.7	78.9	21.0	58.9
Computer and information	0.2	0.8	0.0	0.0	1.0	0.2	0.0	0.0	0.2	0.4	5.1	2.8
Royalties and license fees	3.2	6.0	6.0	0.3	15.5	0.0	3.2	3.2	3.2	9.7	2.8	2.5
Other business	108.7	163.2	193.4	216.2	681.4	284.6	270.1	224.6	231.1	1,010.5	312.9	332.9
Personal, cultural and recreational	2.5	2.5	2.5	2.5	10.1	3.0	3.0	3.0	3.0	12.1	3.6	3.6
Government, n.i.e.	140.6	139.1	129.4	146.4	555.5	127.9	133.5	143.7	157.6	562.6	80.1	98.8
Services Debits	1,448.0	1,571.1	1,577.2	1,595.0	6,191.3	1,706.5	1,749.3	1,709.5	1,931.2	7,096.4	1,805.7	2,076.5
Transportation	739.0	789.8	857.8	851.7	3,238.3	968.1	948.1	901.3	1,036.0	3,853.6	1,005.3	1,056.3
Air transport	160.4	122.5	125.6	159.7	568.2	188.7	143.1	148.7	183.7	664.2	210.7	155.9
Freight	10.8	12.7	10.6	15.4	49.5	14.5	15.8	16.9	17.3	64.5	14.6	17.6
Passenger	109.1	76.5	81.2	105.2	372.1	126.8	88.7	92.3	120.2	428.1	143.8	96.4
Other	40.5	33.2	33.8	39.1	146.5	47.3	38.6	39.5	46.2	171.6	52.3	41.9
Sea transport	572.6	661.7	719.4	683.7	2,637.4	774.8	780.7	739.4	833.4	3,128.4	786.5	867.0
Freight	572.4	661.6	719.3	683.5	2,636.8	774.5	780.3	737.5	831.2	3,123.5	783.0	866.4
Passenger	0.0	0.0	0.0	0.0	0.0	0.2	0.1	1.5	1.9	3.7	3.1	0.1
Other	0.2	0.1	0.2	0.2	0.6	0.2	0.3	0.4	0.3	1.2	0.4	0.4
Other	6.0	5.6	12.8	8.3	32.7	4.6	24.2	13.2	18.9	60.9	8.1	33.5
Freight	3.4	2.9	9.2	4.4	19.9	3.5	3.8	8.6	12.1	28.1	4.9	24.9
Passenger	--	--	--	--	--	--	16.8	4.3	6.8	27.9	3.2	8.5
Other	2.6	2.6	3.6	3.9	12.7	1.1	3.6	0.2	0.0	5.0	0.0	0.0
Travel	299.7	318.1	318.5	329.8	1,266.2	326.8	386.9	338.2	376.7	1,428.6	344.3	410.5
Other services	409.3	463.2	400.8	413.5	1,686.8	411.5	414.2	469.9	518.5	1,814.2	456.1	609.7
Communications	61.1	37.7	38.9	37.3	174.9	36.5	38.1	66.8	48.0	189.4	71.9	56.5
Construction	127.6	213.0	135.4	133.4	609.3	124.8	140.3	157.3	158.0	580.3	129.6	135.5
Insurance	95.8	86.5	94.3	89.2	365.9	94.3	103.5	97.8	107.0	402.6	106.2	111.5
Financial	17.2	1.1	2.1	1.6	22.0	26.8	15.8	18.3	56.8	117.7	17.2	9.8
Computer and information	2.5	0.5	6.0	1.8	10.7	5.7	1.7	2.2	9.1	18.8	9.4	9.6
Royalties and license fees	9.9	10.7	11.9	12.4	44.9	11.8	10.8	12.5	12.8	47.9	11.6	33.1
Other business	65.8	71.4	79.5	82.8	299.5	78.3	72.0	83.5	85.4	319.2	77.3	220.5
Personal, cultural and recreational	5.8	5.8	5.8	5.7	23.1	5.9	5.9	6.0	5.9	23.8	6.1	6.1
Government, n.i.e.	23.8	36.5	27.0	49.3	136.5	27.4	26.0	25.6	35.5	114.5	27.0	27.1
Net Services	2,100.3	1,289.9	1,466.8	1,822.3	6,679.3	2,107.5	1,349.0	1,565.0	1,946.2	6,967.7	2,368.1	1,402.1
Exchange Rate (KHR/USD)	4,030	4,038	4,056	4,007	4,033	3,995	4,032	4,062	4,020	4,027	3,994	4,026

Table 4: Balance of Payments - Income Account (In KHR Billion)

Income Account	Q1-12	Q2-12	Q3-12	Q4-12	2012	Q1-13	Q2-13	Q3-13	Q4-13	2013	Q1-14	Q2-14
Income Credits												
Compensation of employees	65.1	67.0	69.4	71.3	272.7	74.1	69.5	71.2	70.3	285.1	74.7	113.2
Investment income	5.2	5.2	5.3	5.2	21.0	5.2	5.2	9.3	9.2	29.0	9.2	9.3
Direct investment	59.8	61.7	64.1	66.1	251.7	69.0	64.2	61.9	61.0	256.1	65.5	104.0
Income on equity	7.5	7.7	8.0	8.0	31.2	8.2	8.5	8.8	9.0	34.6	9.2	9.5
Dividends and distributed profits	7.5	7.7	8.0	8.0	31.2	8.2	8.5	8.8	9.0	34.6	9.2	9.5
Reinvested earnings	-	-	-	-	-	-	-	-	-	-	-	-
Income on debt	-	-	-	-	-	-	-	-	-	-	-	-
Portfolio investment	9.3	9.4	9.6	9.5	37.7	9.7	9.9	10.1	10.1	39.7	10.2	10.4
Income on equity	9.3	9.4	9.6	9.5	37.7	9.7	9.9	10.1	10.1	39.7	10.2	10.4
Income on debt	-	-	-	-	-	-	-	-	-	-	-	-
Other investment	43.1	44.7	46.6	48.5	182.8	51.1	45.8	43.0	41.9	181.8	46.2	84.0
Income Debits	787.5	625.5	695.1	699.6	2,807.7	978.7	782.7	770.2	839.8	3,371.4	1,093.0	623.6
Compensation of employees	54.9	54.8	54.0	52.5	216.2	66.9	67.1	67.1	66.9	268.0	82.5	82.7
Investment income	732.6	570.7	641.1	647.1	2,591.5	911.7	715.7	703.1	772.8	3,103.3	1,010.5	541.0
Direct investment	689.2	533.8	574.1	598.2	2,395.2	847.7	677.6	607.5	715.7	2,848.4	938.4	513.0
Income on equity	675.6	520.1	560.4	584.6	2,340.6	834.1	663.9	593.7	702.1	2,793.9	924.8	495.4
Dividends and distributed profits	446.5	458.0	496.1	472.7	1,873.3	511.6	523.3	570.9	540.6	2,146.5	559.2	567.3
Reinvested earnings	229.1	62.0	64.3	111.9	467.3	322.5	140.6	22.8	161.5	647.4	365.7	-72.0
Income on debt	13.7	13.7	13.7	13.6	54.7	13.5	13.7	13.8	13.6	54.6	13.5	17.7
Portfolio investment	-	-	-	-	-	-	-	-	-	-	-	-
Income on equity	-	-	-	-	-	-	-	-	-	-	-	-
Income on debt	-	-	-	-	-	-	-	-	-	-	-	-
Other investment	43.4	36.9	67.0	48.9	196.2	64.1	38.1	95.6	57.1	254.9	72.2	27.9
Net Income	-722.5	-558.6	-625.7	-628.3	-2,535.0	-904.5	-713.3	-699.0	-769.5	-3,086.3	-1,018.3	-510.4
Exchange Rate (KHR/USD)	4030	4038	4056	4007	4033	3995	4032	4062	4020	4027	3994	4026

Table 5: Balance of Payments - Current Transfers Account (in KHR Billion)

Current Transfers Account	Q1-12	Q2-12	Q3-12	Q4-12	2012	Q1-13	Q2-13	Q3-13	Q4-13	2013	Q1-14	Q2-14
Current Transfers Credits	592.6	485.8	459.1	476.8	2,014.3	532.7	503.4	508.1	479.9	2,024.1	656.5	944.4
General government	384.7	277.4	263.4	260.2	1,185.7	318.8	291.9	289.8	286.7	1,187.1	392.2	317.6
Other sectors	207.9	208.3	195.8	216.6	828.6	213.9	211.5	218.3	193.2	836.9	264.3	626.7
Workers' remittances	168.3	168.6	157.4	178.7	673.0	174.0	171.4	179.5	154.8	679.7	224.2	586.0
Other	39.6	39.7	38.4	37.9	155.6	39.9	40.2	38.8	38.4	157.3	40.1	40.8
Current Transfers Debits	34.7	27.4	118.5	170.7	351.3	133.1	121.2	124.3	114.7	493.3	137.4	490.5
General government	10.0	3.2	2.8	7.7	23.7	6.2	3.0	2.6	2.2	14.0	6.2	3.0
Other sectors	24.7	24.1	115.8	163.0	327.6	126.9	118.2	121.7	112.6	479.3	131.2	487.5
Workers' remittances	23.5	23.5	114.8	160.2	322.0	119.3	109.3	119.8	112.6	461.0	131.2	487.5
Other	1.2	0.6	1.0	2.8	5.6	7.6	8.9	1.9	-	18.3	-	-
Net Current Transfers	557.9	458.4	340.6	306.1	1,663.0	399.6	382.2	383.8	365.2	1,530.7	519.1	453.9
<i>Exchange Rate (KHR/USD)</i>	4,030	4,038	4,056	4,007	4,033	3,995	4,032	4,062	4,020	4,027	3,994	4,026

Table 6: Balance of Payments - Capital Account (In KHR Billion)

Capital Account	Q1-12	Q2-12	Q3-12	Q4-12	2012	Q1-13	Q2-13	Q3-13	Q4-13	2013	Q1-14	Q2-14
Capital Transfers Credits	366.3	365.7	373.1	372.0	1,477.2	340.6	343.8	350.3	342.7	1,377.2	277.2	279.5
General government	318.8	319.5	320.9	317.0	1,276.1	340.6	343.8	350.3	342.7	1,377.2	277.2	279.5
Debt forgiveness	n.a	n.a	n.a	n.a	n.a	n.a	n.a	4.0	n.a	3.9	n.a	n.a
Other	318.8	319.5	320.9	317.0	1,276.1	340.6	343.8	346.3	342.7	1,373.3	277.2	279.5
Other sectors	47.5	46.3	52.2	55.0	201.0	0.0	0.0	0.0	0.0	0.0	0.0	0.0
Migrants' transfers	47.5	46.3	52.2	55.0	201.0	0.0	0.0	0.0	0.0	0.0	0.0	0.0
Debt forgiveness	n.a	n.a	n.a	n.a	n.a	n.a	n.a	n.a	n.a	n.a	n.a	n.a
Other	n.a	n.a	n.a	n.a	n.a	n.a	n.a	n.a	n.a	n.a	n.a	n.a
Capital Transfers Debits	90.4	90.6	91.0	89.9	362.0	0.0	0.0	0.0	0.0	0.0	0.0	0.0
General government	n.a	n.a	n.a	n.a	n.a	n.a	n.a	n.a	n.a	n.a	n.a	n.a
Debt forgiveness	n.a	n.a	n.a	n.a	n.a	n.a	n.a	n.a	n.a	n.a	n.a	n.a
Other	n.a	n.a	n.a	n.a	n.a	n.a	n.a	n.a	n.a	n.a	n.a	n.a
Other sectors	90.4	90.6	91.0	89.9	362.0	0.0	0.0	0.0	0.0	0.0	0.0	0.0
Migrants' transfers	90.4	90.6	91.0	89.9	362.0	0.0	0.0	0.0	0.0	0.0	0.0	0.0
Debt forgiveness	n.a	n.a	n.a	n.a	n.a	n.a	n.a	n.a	n.a	n.a	n.a	n.a
Other	n.a	n.a	n.a	n.a	n.a	n.a	n.a	n.a	n.a	n.a	n.a	n.a
Net Capital Transfers	275.9	275.1	282.1	282.1	1,115.2	340.6	343.8	350.3	342.7	1,377.2	277.2	279.5
Acquisition and disposal of non-produced, non-financial assets	n.a	n.a	n.a	n.a	n.a	n.a	n.a	n.a	n.a	n.a	n.a	n.a
Credits	n.a	n.a	n.a	n.a	n.a	n.a	n.a	n.a	n.a	n.a	n.a	n.a
Debits	n.a	n.a	n.a	n.a	n.a	n.a	n.a	n.a	n.a	n.a	n.a	n.a
Balance	n.a	n.a	n.a	n.a	n.a	n.a	n.a	n.a	n.a	n.a	n.a	n.a
Balance on Capital Account	275.9	275.1	282.1	282.1	1,115.2	340.6	343.8	350.3	342.7	1,377.2	277.2	279.5
Exchange Rate (KHR/USD)	4,030	4,038	4,056	4,007	4,033	3,995	4,032	4,062	4,020	4,027	3,994	4,026

Table 7: Balance of Payments_Financial Account (In KHR Billion)

Financial Account	Q1-12	Q2-12	Q3-12	Q4-12	2012	Q1-13	Q2-13	Q3-13	Q4-13	2013	Q1-14	Q2-14
Foreign Financial Assets	-3,180.0	-2,599.2	-2,404.2	-3,302.0	-11,487.5	-1,242.0	162.6	-2,572.2	-2,726.4	-6,378.0	-2,241.9	-1,907.8
Of which:												
Equity	-41.3	-43.3	-69.2	-47.6	-201.3	-55.8	-52.2	-65.5	-79.2	-252.7	-49.6	-52.1
Debt	-3,135.0	-2,564.7	-2,328.2	-3,255.9	-11,285.9	-1,196.5	216.1	-2,498.4	-2,645.6	-6,124.4	-2,191.3	-1,855.6
Other instruments *	-3.8	8.8	-6.8	1.5	-0.3	10.3	-1.3	-8.3	-1.6	-0.9	-1.0	-0.1
Direct investment abroad	-29.3	-30.9	-51.5	-34.3	-145.9	-40.8	-37.9	-48.3	-59.3	-186.3	-35.6	-37.6
Equity	-29.3	-30.9	-51.5	-34.3	-145.9	-40.8	-37.9	-48.3	-59.3	-186.3	-35.6	-37.6
Reinvested earnings	n.a	n.a	n.a	n.a	n.a	n.a	n.a	n.a	n.a	n.a	n.a	n.a
Other direct investment	n.a	n.a	n.a	n.a	n.a	n.a	n.a	n.a	n.a	n.a	n.a	n.a
Portfolio investment	-67.1	-12.5	-37.8	-20.5	-137.9	13.9	11.2	10.2	-110.8	-75.5	-32.5	24.8
Equity securities	-12.0	-12.4	-17.7	-13.3	-55.4	-15.0	-14.4	-17.1	-19.9	-66.4	-14.0	-14.6
Debt securities	-55.2	-0.1	-20.1	-7.2	-82.5	28.9	25.6	27.3	-90.9	-9.1	-18.5	39.3
Other investment	-2,228.5	-2,610.5	-2,034.7	-2,764.0	-9,637.7	-146.2	193.9	-2,881.8	-1,833.9	-4,668.0	-2,017.5	-1,044.1
Trade credits	174.1	119.7	-1,434.1	622.4	-517.9	-39.7	-237.4	-1,205.8	509.3	-973.6	-442.8	281.0
Loans	n.a	n.a	n.a	n.a	n.a	n.a	n.a	n.a	n.a	n.a	n.a	n.a
Currency and deposits	-2,359.3	-2,632.9	-426.5	-2,495.0	-7,913.6	-269.1	693.8	-1,644.4	-1,861.1	-3,080.8	-574.9	-2,194.2
Other assets	-43.3	-97.3	-174.2	-891.4	-1,206.2	162.6	-262.5	-31.6	-482.0	-613.5	-999.7	869.1
Reserve Assets	-855.0	54.7	-280.2	-483.3	-1,565.9	-1,069.0	-4.7	347.8	-722.4	-1,448.2	-156.4	-850.9
Monetary gold	n.a	n.a	n.a	n.a	n.a	n.a	n.a	n.a	n.a	n.a	n.a	n.a
Special drawing rights	-3.8	8.8	-6.8	1.5	-0.3	10.3	-1.3	-8.3	-1.6	-0.9	-1.0	-0.1
Reserve position in the IMF	n.a	n.a	n.a	n.a	n.a	n.a	n.a	n.a	n.a	n.a	n.a	n.a
Foreign exchange	-851.3	45.9	-273.3	-484.7	-1565.6	-1079.3	-3.4	356.2	-720.8	-1447.3	-155.3	-850.9
Other claims	n.a	n.a	n.a	n.a	n.a	n.a	n.a	n.a	n.a	n.a	n.a	n.a
Foreign Financial Liabilities	3,205.8	4,426.7	3,137.8	4,274.1	15,045.5	3,156.2	1,990.5	3,067.8	4,399.2	7,760.1	2,753.4	3,934.4
Of which:												
Equity	2,166.0	1,674.1	1,622.6	1,731.6	7,195.5	1,880.5	1,913.5	1,873.2	1,788.6	2,602.2	1,690.8	1,728.8
Debt	1,039.8	2,752.6	1,515.2	2,542.4	7,850.0	1,275.7	77.0	1,194.6	2,610.6	5,157.9	1,062.6	2,205.6
Other instruments *	n.a	n.a	n.a	n.a	n.a	n.a	n.a	n.a	n.a	n.a	n.a	n.a
Direct investment in Cambodia	2,166.0	1,674.1	1,622.6	1,731.6	7,195.5	1,880.5	1,913.5	1,873.2	1,788.6	2,602.2	1,690.8	1,728.8
Equity	1,936.9	1,612.1	1,569.5	1,608.7	6,727.8	1,558.0	1,772.9	1,850.4	1,627.0	2,231.0	1,325.2	1,800.8
Reinvested earnings	229.1	62.0	53.1	123.0	467.7	322.5	140.6	22.8	161.6	371.2	365.6	-72.0
Other direct investment	0.0	0.0	0.0	0.0	0.0	0.0	0.0	0.0	0.0	0.0	0.0	0.0
Portfolio investment	n.a	n.a	n.a	n.a	n.a	n.a	n.a	n.a	n.a	n.a	n.a	n.a
Equity securities	n.a	n.a	n.a	n.a	n.a	n.a	n.a	n.a	n.a	n.a	n.a	n.a
Debt securities	n.a	n.a	n.a	n.a	n.a	n.a	n.a	n.a	n.a	n.a	n.a	n.a
Other investment	1,039.8	2,752.6	1,515.2	2,542.4	7,850.0	1,275.7	77.0	1,194.6	2,610.6	5,157.9	1,062.6	2,205.6
Trade credits	-401.5	1,147.6	466.0	-304.9	907.2	1,029.0	-7.4	-527.8	1,451.7	1,945.5	-734.6	885.3
Use of Fund credit & Fund loans	--	--	--	--	--	--	--	--	--	--	--	--
Other loans	802.5	1,637.3	581.9	2,473.6	5,495.3	141.9	443.0	1,157.6	940.7	2,683.3	1,655.6	949.0
Currency and deposits	633.7	-39.6	442.7	359.2	1,396.0	99.6	-365.8	548.2	203.6	485.6	140.4	371.3
Other liabilities	5.2	7.2	24.6	14.5	51.5	5.2	7.2	16.7	14.6	43.6	1.3	0.0
Balance on Financial Account	25.8	1,827.5	733.6	972.1	3,558.0	1,914.2	2,153.1	495.7	1,672.8	1,382.2	511.5	2,026.6
*Includes Monetary Gold and Special Drawing Rights												
Exchange Rate (KHR/USD)	4,030	4,038	4,056	4,007	4,033	3,995	4,032	4,062	4,020	4,027	3,994	4,026

Table 8: International Investment Position (In KHR Billion)

International Investment Position	Q1-12	Q2-12	Q3-12	Q4-12	2012	Q1-13	Q2-13	Q3-13	Q4-13	2013	Q1-14	Q2-14
Foreign Financial Assets	48,358.5	51,683.9	54,224.7	56,711.0	56,711.0	57,888.3	57,932.2	60,729.4	62,185.5	62,185.5	64,375.4	66,094.3
Of which:												
Equity	2,961.6	3,063.5	3,124.0	3,140.8	3,140.8	3,206.3	3,318.5	3,390.6	3,420.6	3,420.6	3,507.9	3,602.5
Debt	42,320.0	45,677.1	47,801.9	50,504.0	50,504.0	51,724.8	52,238.9	54,736.3	56,430.4	56,430.4	58,363.6	59,941.2
Other instruments*	3,076.9	2,943.3	3,298.9	3,066.3	3,066.3	2,957.2	2,374.7	2,602.5	2,334.6	2,334.6	2,503.9	2,550.6
Direct investment abroad	1,562.0	1,624.3	1,670.7	1,688.7	1,688.7	1,733.3	1,804.3	1,856.5	1,888.6	1,888.6	1,949.0	2,014.1
Equity	1,562.0	1,624.3	1,670.7	1,688.7	1,688.7	1,733.3	1,804.3	1,856.5	1,888.6	1,888.6	1,949.0	2,014.1
Reinvested earnings	n.a	n.a	n.a	n.a	n.a	n.a	n.a	n.a	n.a	n.a	n.a	n.a
Other direct investment	n.a	n.a	n.a	n.a	n.a	n.a	n.a	n.a	n.a	n.a	n.a	n.a
Portfolio investment	1696.3	1742.9	1777.8	1781.7	1781.7	1776.0	1798.3	1793.1	1879.7	1879.7	1929.1	1923.6
Equity securities	1399.6	1439.2	1453.3	1452.1	1452.1	1473.0	1514.2	1534.0	1532.0	1532.0	1558.9	1588.4
Debt securities	296.7	303.7	324.5	329.6	329.6	303.0	284.1	259.0	347.7	347.7	370.2	335.2
Other investment	31,961.9	35,182.0	37,068.6	39,406.0	39,406.0	39,574.1	39,905.1	42,783.7	43,865.6	43,865.6	45,559.0	46,240.3
Trade credits	5,129.8	5,099.2	6,501.0	5,803.3	5,803.3	5,843.0	6,180.1	7,385.9	6,758.0	6,758.0	7,237.0	7,000.1
Loans	n.a	n.a	n.a	n.a	n.a	n.a	n.a	n.a	n.a	n.a	n.a	n.a
Currency and deposits	24,388.0	27,481.7	27,787.5	29,962.5	29,962.5	30,258.8	29,925.5	31,572.8	32,850.9	32,850.9	33,025.3	34,657.6
Other assets	2,444.1	2,601.1	2,780.1	3,640.2	3,640.2	3,472.4	3,799.5	3,825.0	4,256.7	4,256.7	5,296.7	4,582.6
Reserve Assets	13,138.3	13,134.7	13,707.6	13,834.7	13,834.7	14,804.9	14,424.5	14,296.1	14,551.7	14,551.7	14,938.3	15,916.2
Monetary gold	2653.7	2521.4	2872.5	2646.5	2646.5	2547.7	1957.0	2176.5	1914.0	1914.0	2080.2	2124.2
Special drawing rights	423.2	421.8	426.3	419.8	419.8	409.5	417.7	426.0	420.6	420.6	423.7	426.4
Reserve position in the Fund	n.a	n.a	n.a	n.a	n.a	n.a	n.a	n.a	n.a	n.a	n.a	n.a
Foreign exchange	10,061.4	10,191.5	10,408.7	10,768.4	10,768.4	11,847.7	12,049.8	11,693.6	12,217.1	12,217.1	12,434.4	13,365.6
Other claims	n.a	n.a	n.a	n.a	n.a	n.a	n.a	n.a	n.a	n.a	n.a	n.a
Foreign Financial Liabilities	53,095.5	57,386.3	61,074.5	63,451.7	63,451.7	66,557.6	69,337.9	72,300.7	75,362.2	75,362.2	78,520.6	81,108.5
Of which:												
Equity	28,705.2	29,822.9	32,123.2	32,510.6	32,510.6	34,391.1	36,553.1	38,296.6	39,258.9	39,258.9	41,155.3	42,748.5
Debt	24,390.3	27,563.3	28,951.4	30,941.1	30,941.1	32,166.5	32,784.9	34,004.1	36,103.2	36,103.2	37,365.4	38,360.0
Other instruments*	n.a	n.a	n.a	n.a	n.a	n.a	n.a	n.a	n.a	n.a	n.a	n.a
Direct investment in Cambodia	30,406.6	31,554.2	33,845.0	34,212.0	34,212.0	36,092.5	38,283.0	40,026.6	40,960.4	40,960.4	42,865.2	44,469.1
Equity	27,650.1	28,918.0	31,002.5	31,498.7	31,498.7	33,056.7	35,382.6	36,917.0	37,947.1	37,947.1	39,469.4	41,494.1
Reinvested earnings	1,055.1	904.9	1,120.6	1,011.9	1,011.9	1,334.4	1,170.5	1,379.6	1,311.8	1,311.8	1,685.9	1,254.4
Other direct investment	1,701.4	1,731.2	1,721.9	1,701.4	1,701.4	1,701.4	1,729.9	1,729.9	1,701.4	1,701.4	1,709.9	1,720.6
Portfolio investment	n.a	n.a	n.a	n.a	n.a	n.a	n.a	n.a	n.a	n.a	n.a	n.a
Equity securities	n.a	n.a	n.a	n.a	n.a	n.a	n.a	n.a	n.a	n.a	n.a	n.a
Debt securities	n.a	n.a	n.a	n.a	n.a	n.a	n.a	n.a	n.a	n.a	n.a	n.a
Other investment	22,688.9	25,832.1	27,229.5	29,239.6	29,239.6	30,465.1	31,054.9	32,274.2	34,401.8	34,401.8	35,655.4	36,639.5
Trade credits	6,451.9	7,720.1	8,142.8	7,742.2	7,742.2	8,771.2	8,910.9	8,383.0	9,687.5	9,687.5	8,997.5	9,941.8
Use of Fund credit and Fund loans	0.0	0.0	0.0	0.0	0.0	0.0	0.0	0.0	0.0	0.0	0.0	0.0
Other loans	11,717.5	13,554.6	14,081.5	16,180.6	16,180.6	16,282.6	17,001.9	18,175.8	18,874.8	18,874.8	20,645.8	20,275.4
Currency and deposits	2,612.5	2,618.4	3,045.5	3,367.5	3,367.5	3,467.1	3,156.7	3,704.9	3,846.2	3,846.2	4,006.6	4,404.1
Other liabilities	1,907.0	1,938.9	1,959.7	1,949.4	1,949.4	1,944.3	1,985.4	2,010.5	1,993.3	1,993.3	2,005.6	2,018.2
Net International Investment Position	-4,737.0	-5,702.4	-6,849.8	-6,740.6	-6,740.6	-8,669.3	-11,405.8	-11,571.3	-13,176.6	-13,176.6	-14,145.2	-15,014.2
Of which:												
Equity	-25,743.6	-26,759.4	-28,999.2	-29,369.8	-29,369.8	-31,184.8	-33,234.6	-34,906.1	-35,838.4	-35,838.4	-37,647.4	-39,146.0
Debt	17,929.7	18,113.8	18,850.5	19,562.9	19,562.9	19,558.3	19,454.1	20,732.2	20,327.1	20,327.1	20,998.3	21,581.1
Other instruments*	3,076.9	2,943.3	3,298.9	3,066.3	3,066.3	2,957.2	2,374.7	2,602.5	2,334.6	2,334.6	2,503.9	2,550.6
Exchange Rate (KHR/USD)	3,995	4,065	4,043	3,995	3,995	3,995	4,062	4,062	3,995	3,995	4,015	4,040

*Includes Monetary Gold and Special Drawing Rights

Table 9: External Debt (In KHR Billion)

External Debt	Q1-12	Q2-12	Q3-12	Q4-12	2012	Q1-13	Q2-13	Q3-13	Q4-13	2013	Q1-14	Q2-14
<i>Levels at end of period</i>												
Debt claims	42,320.0	45,677.1	47,801.9	50,504.0	50,504.0	51,724.8	52,238.9	54,736.3	56,430.4	56,430.4	58,363.6	59,941.2
National Bank of Cambodia	10,061.4	10,191.5	10,408.7	10,768.4	10,768.4	11,847.7	12,049.8	11,693.6	12,217.1	12,217.1	12,434.4	13,365.6
General government	n.a	n.a	n.a	n.a	n.a	n.a	n.a	n.a	n.a	n.a	n.a	n.a
Banks	5819.4	7318.9	7102.9	8720.6	8720.6	8388.9	8316.7	8444.3	8563.8	8563.8	10387.1	10418.2
Other sectors	26,439.2	28,166.8	30,290.2	31,015.0	31,015.0	31,488.2	31,872.5	34,598.4	35,649.5	35,649.5	35,542.1	36,157.4
Debt liabilities	24,390.3	27,563.3	28,951.4	30,941.1	30,941.1	32,166.5	32,784.9	34,004.1	36,103.2	36,103.2	37,365.4	38,360.0
National Bank of Cambodia	423.2	421.8	426.3	419.8	419.8	409.5	417.7	426.0	420.6	420.6	423.7	426.4
General government*	11,087.3	11,417.4	11,825.3	12,869.8	12,869.8	13,240.8	13,900.8	14,249.1	14,798.9	14,798.9	15,349.5	16,331.3
Banks	3556.0	4276.8	4845.8	6038.5	6038.5	5866.3	5563.1	6559.5	6806.2	6806.2	7994.0	7310.0
Other sectors	9,323.8	11,447.3	11,853.8	11,612.9	11,612.9	12,649.9	12,903.3	12,769.5	14,077.6	14,077.6	13,598.2	14,292.4
Net external debt	17,929.7	18,113.8	18,850.5	19,562.9	19,562.9	19,558.3	19,454.1	20,732.2	20,327.1	20,327.1	20,998.3	21,581.1
National Bank of Cambodia	9,638.2	9,769.6	9,982.4	10,348.6	10,348.6	11,438.2	11,632.1	11,267.6	11,796.5	11,796.5	12,010.8	12,939.2
General government	-11,087.3	-11,417.4	-11,825.3	-12,869.8	-12,869.8	-13,240.8	-13,900.8	-14,249.1	-14,798.9	-14,798.9	-15,349.5	-16,331.3
Banks	2,263.4	3,042.2	2,257.1	2,682.1	2,682.1	2,522.6	2,753.6	1,884.8	1,757.5	1,757.5	2,393.1	3,108.2
Other sectors	17,115.4	16,719.5	18,436.3	19,402.1	19,402.1	18,838.3	18,969.2	21,828.9	21,571.9	21,571.9	21,943.9	21,865.0

*Provisional data for First Quarter 2012-Second Quarter 2014, subject to revision.

Exchange Rate (KHR/USD)

3,995

4,005

4,043

3,995

3,995

3,995

4,002

4,002

3,995

3,995

4,015

4,040

Table 10: Balance of Payments Ratios

Balance of Payments Ratios	Q1-12	Q2-12	Q3-12	Q4-12	2012	Q1-13	Q2-13	Q3-13	Q4-13	2013	Q1-14	Q2-14
Exports f.o.b./current account credits	55.3%	59.9%	64.7%	59.6%	60.0%	57.1%	62.7%	65.8%	60.7%	61.6%	59.6%	60.7%
Imports f.o.b./current account debits	76.0%	78.9%	78.8%	77.4%	77.8%	77.5%	78.2%	78.2%	78.6%	78.1%	76.4%	76.7%
Goods and services credits/GDP	61.9%	56.3%	67.4%	65.9%	62.8%	63.7%	60.3%	69.6%	70.1%	65.7%	67.4%	61.9%
Goods and services debits/GDP	61.0%	69.7%	73.5%	71.3%	68.9%	75.0%	73.3%	71.8%	81.9%	75.3%	68.6%	74.1%
Investment income credits/current account credits	0.6%	0.7%	0.6%	0.7%	0.7%	0.7%	0.7%	0.5%	0.5%	0.6%	0.5%	0.9%
Investment income debits/current account debits	7.7%	5.4%	5.7%	5.9%	6.1%	7.3%	5.9%	5.9%	5.7%	6.2%	7.9%	4.0%
Current account balance/GDP	0.3%	14.2%	8.2%	7.7%	28.9%	14.6%	15.2%	4.3%	14.5%	38.8%	4.2%	12.5%
Official reserve in months of imports of goods and services	4.6	4.0	3.9	4.1	4.3	3.9	3.8	3.9	3.5	3.8	3.9	3.8
Net external debt/exports of goods and services	204.7%	227.6%	196.4%	211.0%	55.0%	201.7%	209.9%	193.8%	189.7%	50.3%	183.9%	205.7%
Net external debt/GDP	126.6%	128.1%	132.3%	139.0%	34.5%	128.4%	126.5%	134.9%	133.0%	33.1%	123.9%	127.4%
Net International Investment Position/GDP*	0.5%	6.8%	8.1%	0.8%	11.9%	12.7%	17.8%	1.1%	10.5%	21.4%	5.7%	5.1%
Debt service/exports of goods and services	2.5%	3.1%	3.2%	3.3%	3.0%	3.1%	3.3%	3.8%	2.9%	3.3%	0.5%	0.8%

*Calculating on a flow basis for quarterly data.

TECHNICAL NOTES

CONCEPTS AND DEFINITIONS

The balance of payments (BOP) and international investment position (IIP) statistics are compiled by the Balance of Payments Statistics Division of the Statistics Department of the National Bank of Cambodia (NBC). The statistics released in this bulletin are broadly consistent with the International Monetary Fund's (IMF) *Balance of Payments Manual, 5th Edition (BPM5)* standards. Starting from the first quarter of 2014, the data on BOP and IIP will be disseminated in local currency (in KHR billion).

In principle, the statistics are compiled on the basis of the recommendations of the BPM5; however, in practice, because of the absence of suitable data, approximation is required for some items and classifications. Transactions are valued at market prices, wherever possible. Exports of goods are valued on free on board (f.o.b.) basis. Since the customs imports data are collected on a cost, insurance and freight (c.i.f.) basis, an adjustment factor is applied to obtain f.o.b. valuation. Exports and imports of goods are recorded at the time of crossing the customs border. Data drawn from administrative records, which are mainly for services, income and transfers, is on either a payment or an accrual basis. Similarly, financial transactions are on either a payment or an accrual basis. The recording of arrears is consistent with the BPM5 standards.

The balance of payments covers, in principle, all transactions of government, households, individuals and enterprises resident in Cambodia with nonresidents. However, within the current account, compilers have experienced problems in: covering goods that do not pass through customs; recording various services and income items that are currently compiled mainly from annual and semi-annual administrative records and less frequent surveys; and collecting information on private and official current transfer and capital transfer. Within the financial account and international investment position statement, problems exist in covering transactions and levels related to foreign direct investment and other investments by the private sector, as well as Cambodian investment abroad.

EXPORTS AND IMPORTS OF GOODS

In the area of *general merchandise trade*, estimates are made for tax-free exports and duty-free imports, including informal trade. *On the export side*, the most important tax-free components are informal exports of timber and rubber, exports (principally garments) under the GSP, agricultural produce (principally fish and paddy rice), and informal re-exports to neighboring countries. Estimates of informal timber exports are based on partner country information and partial indicative data collected from the Ministry of Agriculture, Forestry and Fisheries (MAFF). Tax-free rubber and agricultural produce exports are estimated from data collected from MAFF and irregular inquiries at Customs border points. *Re-exports* are derived by applying estimated shares of particular commodities to the imports of those commodities.

Likewise, on the import side, estimates are made for the goods that enter duty-free, which are imports by government, commodity and project-aid imports, capital good imports related to direct investment enterprises, and raw materials imports by export-oriented businesses. Informal trade estimates based on irregular inquiries are made for a range of imported goods, especially petroleum products, vehicles, electronic and white goods, and food and beverages.

SERVICES CREDITS AND DEBITS

Freight and insurance on imports are respectively estimated to be 7.2 percent and 0.8 percent of the c.i.f. value of imports. These percentages are reviewed on a regular basis and revised when appropriate. Total *freight* for imports and exports are apportioned between air and sea transportation. Freight on imports carried by nonresident airlines is estimated by applying an average freight rate per ton to the quantity of imports. Freight on exports carried by the resident airlines is estimated using the same methodology.

For *air transport*, passenger fares paid by residents to nonresident airlines are estimated based on information on the number of passengers, combined with data collected by the Ministry of Interior on the numbers of resident and nonresident arrivals and departures, an average weighted airfare, and passenger loadings by the different airlines serving Phnom Penh. Passenger fares paid by nonresidents to the resident airlines are estimated in a similar way. Other air transportation services are estimated from information provided by the resident airlines for expenditure in foreign ports and from information provided by the Civil Aviation Authority for expenditure in Cambodia by nonresident airlines. For *sea transport*, freight on imports carried by nonresident carriers is estimated by deducting freight on air imports from the estimate of freight on total imports and applying to the result of the share of nonresident shipping. Freight on exports carried by resident carriers is estimated by multiplying an average freight rate for exported goods by the proportion of the tonnage of exports estimated to be carried by residents. Other sea transportation services are estimated from information provided by resident shipping agents and port authorities.

For *travel credits*, separate estimates are made for expenditures by gamblers, tourists, business travelers and the expatriate staff of international agencies. For tourists and business travelers, information on the number of arrivals is combined with information on the length of stay and the average pattern of expenditure collected from the Ministry of Tourism and travel agents. For short-term employees of international organizations in Cambodia and employees of aid agencies, estimates are based on the number of such staff and the pattern of expenditure. For *travel debits*, estimates are based on the number of departing residents, their estimated length of stay abroad and their pattern of expenditure. While separate business and personal travel estimates are made, no distinction is made between business and personal travel in the published series.

Other services included as credit entries: receipts from nonresident telecommunication enterprises for telecommunication services provided in Cambodia, based on data obtained from Ministry of Post and Telecommunications (MPT); estimated expenditures in Cambodia by embassies of foreign governments on rent and purchases of services, based on an inquiry from embassies; estimates of personal, cultural and recreational services; estimates of facilitation fees and other miscellaneous services; and expenditure in Cambodia by diplomatic missions. Included as debit entries are: payments to nonresident telecommunication enterprises by MPT; estimates of royalties and license fees paid; estimated payments to nonresident contractors providing construction services on projects that are funded by development assistance transfers (estimated with other aid-related transactions—see *current transfers*); estimates of personal, cultural and recreational services; estimates of net insurance paid to nonresident insurers on imports and other non-life risks incurred in Cambodia (obtained from insurance enterprises); service charges on official debt and annual membership assessment paid to the IMF; operational leasing charges paid to nonresidents by resident transport operators; estimated lease payments on buildings by Cambodian embassies abroad; estimates of management fees; and expenditures by the Cambodian Government on maintaining its representation abroad and travel abroad by officials (information from Government accounts).

INCOME CREDITS AND DEBITS

Compensation of employees is estimated based on data collected from foreign embassies and government accounts. Estimates of *direct investment income credits* are based on imputed income from direct investment abroad by resident foreign expatriates and wealthy Cambodians (mainly in housing) and direct investment in enterprises abroad. Estimates of *direct investment income debits* are compiled directly using data collected from the commercial banks and from Council for the Development of Cambodia(CDC) for other enterprises. Estimates of interest payments are derived from NBC and the commercial banks' data. *Portfolio investment income credits* are estimated based on dividend and interest assumptions applied to estimates of portfolio investment abroad by expatriates and wealthy Cambodians residing in Cambodia. *Portfolio investment income debits* are estimated as zero due to new operation of security markets in Cambodia and unavailability of data. *Other investment income* is estimated using a range of data sources.

CURRENT TRANSFERS CREDITS AND DEBITS

Data on current transfers is collected from the CDC and government accounts. Additionally, estimates are made for *family support and workers' remittances* received from nonresidents.

CAPITAL ACCOUNT

Data on *official debt forgiveness* is collected from debt management records maintained by the Ministry of Economy and Finance (MEF). No data are available on private sector debt forgiveness. Data on other capital transfers are collected from the CDC.

FINANCIAL ACCOUNT

Outward *direct investment* is assumed to be small and is estimated based on information on resident foreign expatriates and wealthy Cambodians (mainly in housing) and direct investment in enterprises abroad. Estimates for inward direct investment are based on data collected from the commercial banks and the CDC. *Outward portfolio investment* is based on estimates of investments in marketable securities by foreign expatriates and wealthy Cambodians residing in Cambodia. Inward portfolio investments are assumed to be negligible and are not measured. Data on *other investment* transactions is measured from several sources including MEF, NBC and commercial banks. Data on *reserve assets* is derived from the monetary survey. Estimates of *exceptional financing* are based on data collected from MEF.

INTERNATIONAL INVESTMENT POSITION AND EXTERNAL DEBT

International investment position statistics are compiled using a variety of methods. *Outward direct investment* estimates are based largely on the estimation model discussed above, supplemented by information from the media and other sources on direct investment in enterprises abroad. *Inward direct investment* is estimated directly from source data. *Portfolio investment* by Cambodian residents abroad is also estimated based on the estimation model described above. Portfolio investment in Cambodia is estimated as zero due to new operation of security market and unavailability of data. *Other investment* estimates are derived from several sources. Trade credits and debits estimates are based on export and import data. Estimates of banks' foreign assets and liability are based on data collected by NBC. The estimation model described above, is also used to estimate other investment abroad. *Reserve assets* are estimated from data provided by the International Monetary Fund.

External debt estimates are compiled from a range of data sources including: records of the MEF and NBC; balance sheet reports submitted by the commercial banks; and surveys

conducted by CDC. Private external debt not publicly guaranteed includes: loans to foreign direct investors, together with inter-company account indebtedness, for items such as imports, management fees, accounting fees, other service fees, and interest and dividends; and loans to Cambodian enterprises. The former are included with other direct investment capital and not with external debt, with the result that data on these loan liability is not separately identified. Data on loan liability of Cambodian enterprises to their foreign creditors is compiled from CDC data. Loans to domestic banks are estimated directly from the balance sheet data submitted to NBC.

DISSEMINATION AND REVISIONS

Annual statistics are published in NBC's annually and semi-annually reports (normally in the June issue after the reference year), and annual as well as quarterly statistics are published in the Fund's *Balance of Payments Statistics Yearbook (BOPSY)*. The coverage, definitions and classifications used in these presentations are identical, and the data is presented in billion riel.

The BOP and IIP statistics are routinely subject to revisions due to the ongoing improvements in data sources and compilation methods. The revisions policy of NBC is to incorporate any significant revisions to the statistics as soon as possible and to make the revised statistics available to data users on a timely basis. While every effort is made to ensure consistency between the BOP statistics and the comparable national accounts aggregates produced by the National Institute of Statistics (NIS), the ability of NBC to incorporate revised data at a later stage than the NIS can result in differences between the two sets of statistics.

អ៊ីនធឺណែត

INTERNET

: www.nbc.org.kh គឺជាគេហទំព័ររបស់ធនាគារជាតិនៃកម្ពុជា ។ ទិន្នន័យថ្មីៗក្នុងគេហទំព័រ និងទិន្នន័យបន្តបន្ទាប់ទៀត ត្រូវបាននិងកំពុងដាក់បញ្ចូលទៅក្នុងប្រព័ន្ធទិន្នន័យតាមធនធានដែលមាន ។ លើសពីនេះទៀត គេហទំព័រនេះ គឺជាទីតាំងដ៏ល្អបំផុតដើម្បីទទួលបានទិន្នន័យសង្ខេបនៃការចេញផ្សាយចុងក្រោយបង្អស់ ។

www.nbc.org.kh is the NBC website. The website new data and metadata are progressively being added to the database, as resources permit. This website is the best place to start for access to summary data from the latest publications.

មន្ទីរស្នងការ

REFERENCE LIBRARY

: ឯកសារបោះពុម្ពផ្សាយរបស់ធនាគារជាតិនៃកម្ពុជា មួយចំនួនអាចរកបានសម្រាប់ប្រើប្រាស់នៅមជ្ឈមណ្ឌលសេវាព័ត៌មានស្ថិតិនៃវិទ្យាស្ថានជាតិស្ថិតិ ។

A range of NBC reference publications are available for use by data users at the NIS Data User's Service Center.

សេវាព័ត៌មាន

INFORMATION SERVICE

: បុគ្គលិករបស់នាយកដ្ឋានស្ថិតិ នៃធនាគារជាតិនៃកម្ពុជា អាចជួយចង្អុលបង្ហាញ ឬណែនាំអ្នកប្រើប្រាស់ក្នុងការស្វែងរកទិន្នន័យតាមតម្រូវការ ។ ការបោះពុម្ពផ្សាយរបស់ធនាគារជាតិនៃកម្ពុជា អាចរកជាប់បាន ហើយសេវាលើការជាប់ប្រចាំក៏អាចរៀបចំបានដែរ ។ ចំពោះសេវាលើទិន្នន័យពិសេសផ្សេងទៀតក៏អាចរកបានផងដែរ តាមរយៈការមកជាប់ព្រឹត្តិបត្រដោយផ្ទាល់ ។

The Statistics Department staff at NBC can assist users in addressing their data requirements. NBC publications are available for sale and subscription services can be arranged. Other special data services are also available, on a user pays basis.

អាសយដ្ឋានទំនាក់ទំនង

CONTACT DETAILS

ធនាគារជាតិនៃកម្ពុជា

NATIONAL BANK OF CAMBODIA

នាយកដ្ឋានស្ថិតិ

Statistics Department

ប្រអប់សំបុត្រលេខ ២៥

P.O. Box 25

ទម្ងន់លេខ ២២-២៤ មហាវិថីព្រះនរោត្តម រាជធានីភ្នំពេញ-កម្ពុជា

#22-24 Preah Norodom Boulevard, Phnom Penh, Cambodia

អ៊ីម៉ែល : info@nbc.org.kh

E-mail : info@nbc.org.kh

ទូរស័ព្ទ : (៨៥៥) ២៣ ៧២២ ៥៦៣ – ១១១៨

Telephone : (855) 23 722 563 – 1118

ទូរសារ : (៨៥៥) ២៣ ៤២៦ ១១៧

Facsimile : (855) 23 426 117

ISSN 2074-5699

តម្លៃ : ១៥.០០០ រៀល (មួយម៉ឺនរៀល)

Price: KHR 15,000 (Fifteen Thousand Riels)

ផលិតដោយ ធនាគារជាតិនៃកម្ពុជា

Produced by the National Bank of Cambodia