



**ធនាគារជាតិ នៃ កម្ពុជា**  
NATIONAL BANK OF CAMBODIA

**ព្រះរាជាណាចក្រកម្ពុជា**

KINGDOM OF CAMBODIA

**ជាតិ សាសនា ព្រះមហាក្សត្រ**

NATION RELIGION KING

**របាយការណ៍ប្រចាំឆ្នាំ២០១២**  
**និង**  
**ទិសដៅការងារឆ្នាំ២០១៣**

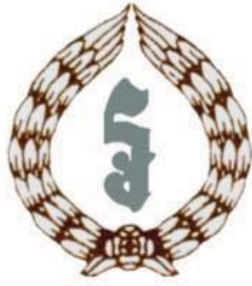

**ធនាគារជាតិ នៃ កម្ពុជា**  
NATIONAL BANK OF CAMBODIA

**ព្រះរាជាណាចក្រកម្ពុជា**

KINGDOM OF CAMBODIA

**ជាតិ សាសនា ព្រះមហាក្សត្រ**

NATION RELIGION KING

**របាយការណ៍ប្រចាំឆ្នាំ២០១២**

**និង**

**ទិសដៅការងារឆ្នាំ២០១៣**

**លេខកថា**

នៅឆ្នាំ២០១២ នេះ ស្ថានភាពសេដ្ឋកិច្ចពិភពលោកបានបន្តងើបឡើងវិញក្នុងល្បឿនយឺតជាងមុន ដោយសារប្រទេសអភិវឌ្ឍន៍ខ្លះនៅប្រឈមហានិភ័យនៃការធ្លាក់ចុះនៃសេដ្ឋកិច្ច ប្រព័ន្ធហិរញ្ញវត្ថុនៅមានភាព ធុយស្រួល របៀបវារៈកំណែទម្រង់មិនទាន់អនុវត្តបានពេញលេញ និងជម្រើសគោលនយោបាយស្តារសេដ្ឋកិច្ច តាមតំបន់មិនទាន់មានភាពប្រាកដប្រជានៅឡើយ ។ ជាក់ស្តែង សហរដ្ឋអាមេរិកនៅបន្តប្រឈមនឹងអត្រា និកម្មភាពខ្ពស់ ខណៈវិបត្តិបំណុលនៅតំបន់អឺរ៉ុប ជាពិសេស ប្រទេសក្រិច អ៊ីតាលី អេស្ប៉ាញ និងជប៉ុន យើង មានសភាពតឹងតែងនៅឡើយ ។ នៅតំបន់អាស៊ី ប្រទេសកំពុងអភិវឌ្ឍន៍ដែលមានសេដ្ឋកិច្ចកំពុងងើបឡើង មួយចំនួន ដូចជា ប្រទេសចិន ឥណ្ឌា និងឥណ្ឌូនេស៊ី បន្តមានកំណើនវិជ្ជមាន ប៉ុន្តែក្នុងល្បឿនយឺតជាងមុន ដោយសារផលប៉ះពាល់ពីខាងក្រៅដែលបានធ្វើឲ្យការនាំចេញ និងការវិនិយោគថយចុះ ។

ទិន្នន័យប៉ាន់ស្មានរបស់មូលនិធិរូបិយវត្ថុអន្តរជាតិ<sup>១</sup> បានបង្ហាញថា អត្រាកំណើនសេដ្ឋកិច្ចពិភពលោក ឆ្នាំ២០១២ បានថយចុះដល់ ៣,៣% ពី ៣,៨% នៅឆ្នាំ២០១១ ។ សេដ្ឋកិច្ចសហរដ្ឋអាមេរិកមានអត្រាកំណើន ២,២% និងអឺរ៉ុប -០,៤% ។ ចំណែកសេដ្ឋកិច្ចតំបន់អាស៊ីមានអត្រាកំណើន ៥,៥% ក្នុងនោះប្រទេសចិន ៧,៨% ជប៉ុន ២,២% ឥណ្ឌា ៤,៩% និងអាស៊ាន៥<sup>២</sup> ៥,៤% ។

ចំពោះប្រទេសកម្ពុជា រាជរដ្ឋាភិបាលបានវាយតម្លៃដោយសុទ្ធិដ្ឋិនិយមថា នៅឆ្នាំ២០១២ នេះ សេដ្ឋកិច្ច មានកំណើន ៧% ដែលទ្រទ្រង់ដោយកំណើនវិស័យកសិកម្ម ៣,២% ឧស្សាហកម្ម ១៣,៣% និងសេវាកម្ម ៥% ។ ទន្ទឹមនេះ ប្រតិបត្តិការជញ្ជឹងទូទាត់មានស្ថានភាពប្រសើរជាងឆ្នាំមុន ដែលឆ្លុះបញ្ចាំងដោយសមតុល្យ រួមមានអតិរេក ២,៣% នៃផលសរុប ។ ទុនបម្រុងអន្តរជាតិដុលបានកើនឡើងដល់ប្រមាណ ៣,៤ ពាន់លានដុល្លារ អាមេរិក ដែលអាចធានាការនាំចូលបាន ៤,៥ ខែ ។ ធនាគារជាតិនៃកម្ពុជាបន្តគ្រប់គ្រងទុនបម្រុងអន្តរជាតិ ស្របតាមគោលការណ៍វិនិយោគគឺ សុវត្ថិភាព សន្ទនីយភាព និងចំណូល ។

ក្នុងនាមជាអាជ្ញាធរូបិយវត្ថុជាតិ ធនាគារជាតិនៃកម្ពុជាបានបន្តអនុវត្តគោលនយោបាយរូបិយវត្ថុដោយ ប្រុងប្រយ័ត្នដើម្បីរក្សាស្ថិរភាពថ្លៃសំដៅរួមចំណែកពង្រឹងស្ថិរភាពម៉ាក្រូសេដ្ឋកិច្ច ។ នៅឆ្នាំ២០១២ អតិផរណាស្ថិត នៅក្រោមកម្រិតគោលដែលរាជរដ្ឋាភិបាលបានកំណត់ក្នុងរង្វង់ ៥% ដោយមានអត្រាមធ្យមប្រចាំឆ្នាំ ៣,១% ធៀបនឹង ៥,៥% នៅឆ្នាំ ២០១១ ។ តម្លៃប្រាក់រៀលធៀបនឹងប្រាក់ដុល្លារអាមេរិកបន្តមានស្ថិរភាពល្អប្រសើរ និងថែមទាំងបានឡើងថ្លៃ ១,៧% ធៀបនឹងឆ្នាំមុន ដែលបណ្តាលមកពីការកើនឡើងនៃតម្រូវការប្រាក់រៀល ក្នុងសកម្មភាពសេដ្ឋកិច្ច និងលំហូរចូលនៃទុនពីបរទេស ។ ស្ថានភាពនេះបានរួមចំណែកពង្រឹងជំនឿទុកចិត្ត របស់សាធារណជនមកលើប្រាក់រៀលជាលំដាប់ ។

ធនាគារជាតិនៃកម្ពុជាបានបន្តពង្រឹងនិងអភិវឌ្ឍប្រព័ន្ធធនាគារយ៉ាងយកចិត្តទុកដាក់ សំដៅជំរុញ ប្រតិបត្តិការធនាគារឲ្យប្រព្រឹត្តទៅដោយមានប្រសិទ្ធភាព និងសុវត្ថិភាព តាមរយៈការលើកកម្ពស់ការត្រួតពិនិត្យ និងការរៀបចំក្របខ័ណ្ឌបច្ចុប្បន្ននានា ។ វិស័យធនាគារមានការអភិវឌ្ឍទាំងវិសាលភាព និងទំហំប្រតិបត្តិការ

<sup>១</sup> World Economic Outlook (IMF) ខែតុលា ឆ្នាំ២០១២  
<sup>២</sup> អាស៊ាន ៥ រួមមានប្រទេសម៉ាឡេស៊ី ឥណ្ឌូនេស៊ី ហ្វីលីពីន ថៃ និងវៀតណាម

ដែលឆ្លុះបញ្ចាំងដោយការកើនឡើងនូវចំនួនគ្រឹះស្ថានធនាគារនិងបណ្តាញសាខា ប្រាក់បញ្ញើ និងឥណទាន ចំពោះវិស័យឯកជន ។ ទន្ទឹមនេះ វិស័យមីក្រូហិរញ្ញវត្ថុក៏មានការរីកចម្រើន ដោយបានដើរតួនាទីយ៉ាងសកម្ម ក្នុងការរួមចំណែកអនុវត្តកម្មវិធីកាត់បន្ថយភាពក្រីក្ររបស់រាជរដ្ឋាភិបាល ។ ជារួម ប្រព័ន្ធធនាគារមានសុខភាព រឹងមាំ ដោយអនុបាតសាធនភាពនិងអនុបាតសន្ទនីយភាពខ្ពស់ជាងកម្រិតកំណត់ និងអនុបាតឥណទានមិន ដំណើរការបានចម្រុះមកនៅត្រឹម ២,៥% ។

ធនាគារជាតិនៃកម្ពុជាបានបន្តចូលរួមអនុវត្តកម្មវិធីកំណែទម្រង់ការគ្រប់គ្រងហិរញ្ញវត្ថុសាធារណៈ របស់រាជរដ្ឋាភិបាល តាមរយៈការបង្កើនប្រសិទ្ធភាពនៃការផ្តល់សេវាធនាគារកណ្តាលជូនក្រសួងស្ថាប័នរដ្ឋ ។ លើសពីនេះទៀត ធនាគារជាតិនៃកម្ពុជាបានពង្រឹងការប្រើប្រាស់ប្រព័ន្ធបច្ចេកវិទ្យាព័ត៌មាន Core Banking នៅតាមសាខារបស់ខ្លួន និងបានអភិវឌ្ឍប្រព័ន្ធជាត់ទាត់ជាតិដែលបានដាក់ឱ្យដំណើរការជាផ្លូវការនៅខែធ្នូ ឆ្នាំ២០១២ ដើម្បីជួយសម្រួលដល់ការជាត់ទាត់និងទូទាត់ ទាំងមូលប្រទានបត្រ និងឧបករណ៍ទូទាត់សង ប្រាក់ផ្សេងៗទៀត ឱ្យកាន់តែមានប្រសិទ្ធភាព និងសុវត្ថិភាពថែមទៀត ។

ក្រោមជំនួយបច្ចេកទេសរបស់សាធារណៈអភិវឌ្ឍន៍អន្តរជាតិ ក្រុមហ៊ុនក្រេឌីតប្រូកម្ពុជា បានទទួល អាជ្ញាប័ណ្ណពីធនាគារជាតិនៃកម្ពុជាដើម្បីដាក់ឱ្យដំណើរការជាផ្លូវការប្រព័ន្ធចែករំលែកព័ត៌មានឥណទាន កាល ពីដើមឆ្នាំ២០១២នេះផងដែរ ។ ប្រព័ន្ធនេះបានទទួលការគាំទ្រយ៉ាងខ្លាំងពីសំណាក់ភាគីពាក់ព័ន្ធនានា ជា ពិសេស បានរួមចំណែកធ្វើឱ្យបរិយាកាសអាជីវកម្មក្នុងប្រទេសកម្ពុជាមានភាពល្អប្រសើរជាងមុន (យោងតាម របាយការណ៍របស់ធនាគារពិភពលោក) ។ ជាក់ស្តែងនៅចុងឆ្នាំនេះ ក្រុមការងារបច្ចេកទេសធនាគារកណ្តាល ឡាវ និងប្រទេសកេនយ៉ា បានមកសិក្សាស្វែងយល់អំពីប្រវត្តិ ការគ្រប់គ្រង និងត្រួតពិនិត្យប្រព័ន្ធចែករំលែក ព័ត៌មានឥណទាននេះនៅធនាគារជាតិនៃកម្ពុជា ។

ដោយឡែក ការអភិវឌ្ឍទីផ្សារអន្តរធនាគារនិងរូបិយវត្ថុ សម្រេចបាននូវវឌ្ឍនភាពជាជំហានៗ ដូចជា ការរៀបចំកិច្ចសហប្រតិបត្តិការនយោបាយសម្រាប់ប្រតិបត្តិការទិញ-លក់-រក្សាមូលបត្រ ការរៀបចំប្រព័ន្ធព័ត៌មានវិទ្យា និងនីតិវិធីប្រតិបត្តិការផ្សេងៗសម្រាប់ការចេញផ្សាយមូលបត្រធនាគារកណ្តាល ។ លើសពីនេះ ធនាគារជាតិ នៃកម្ពុជាបានសហការយ៉ាងជិតស្និទ្ធជាមួយគ្រឹះស្ថានធនាគារ ដើម្បីកំណត់លក្ខណៈរបស់វិញ្ញាបនបត្រប្រាក់ បញ្ញើអាចជួញដូរបានដែលធនាគារជាតិនៃកម្ពុជាគ្រោងនឹងចេញផ្សាយនៅពេលខាងមុខ ។

ចំពោះការងារប្រឆាំងការសម្អាតប្រាក់និងហិរញ្ញប្បទានភេរវកម្ម អង្គការស៊ើបការណ៍ហិរញ្ញវត្ថុកម្ពុជា (ស.ហ.ក) បានជំរុញកិច្ចសហប្រតិបត្តិការជាមួយស្ថាប័នជាតិ-អន្តរជាតិ និងក្រុមប្រទេសអាស៊ីប៉ាស៊ីហ្វិកស្តីពី ការសម្អាតប្រាក់ ក្នុងការតាមដាន ស្វែងរក និងទប់ស្កាត់រាល់សកម្មភាពសម្អាតប្រាក់និងហិរញ្ញប្បទានភេរវកម្ម ។ ក្នុងស្មារតីនេះ ស.ហ.ក បានចុះហត្ថលេខាលើអនុស្សរណៈយល់គ្នា ជាមួយអគ្គនាយកដ្ឋានគយនិងរដ្ឋាករ កម្ពុជា និងធនាគារកណ្តាលវៀតណាម ។

សមិទ្ធផលដ៏សំខាន់មួយទៀតក្នុងការពង្រឹងការអភិវឌ្ឍវិស័យហិរញ្ញវត្ថុនៅកម្ពុជាគឺ ការដាក់ឱ្យប្រើប្រាស់ ឯកសារ “យុទ្ធសាស្ត្រអភិវឌ្ឍន៍វិស័យហិរញ្ញវត្ថុឆ្នាំ២០១១-២០២០” ដែលរាជរដ្ឋាភិបាលបានអនុម័តដាក់ឱ្យ ប្រើប្រាស់ជាផ្លូវការនៅថ្ងៃទី៦ ខែកក្កដា ឆ្នាំ២០១២ ។ ឯកសារនេះជាបច្ចុប្បន្នកម្មនៃយុទ្ធសាស្ត្រអភិវឌ្ឍន៍ វិស័យហិរញ្ញវត្ថុឆ្នាំ២០០៦-២០១៥ ដែលបានរៀបចំឡើងដោយមានកិច្ចសហការយ៉ាងជិតស្និទ្ធរវាងធនាគារ ជាតិនៃកម្ពុជា ក្រសួងសេដ្ឋកិច្ចនិងហិរញ្ញវត្ថុ ក្រសួងពាណិជ្ជកម្ម និងគណៈកម្មការមូលបត្រកម្ពុជា ព្រមទាំង

ក្រសួង-ស្ថាប័នពាក់ព័ន្ធរបស់រាជរដ្ឋាភិបាល ក្រោមជំនួយបច្ចេកទេសរបស់ធនាគារអភិវឌ្ឍន៍អាស៊ី ដើម្បីជាមូលដ្ឋានក្នុងការបន្តពង្រឹងការអភិវឌ្ឍវិស័យហិរញ្ញវត្ថុកម្ពុជា ស្របតាមការរីកចម្រើននៃសេដ្ឋកិច្ចជាតិ និងតំបន់ ។

ក្នុងក្របខ័ណ្ឌសហប្រតិបត្តិការតំបន់និងអន្តរជាតិ ធនាគារជាតិនៃកម្ពុជាសម្រេចបានសមិទ្ធផលជាច្រើនគួរឲ្យកត់សម្គាល់ ទាំងចំពោះសហប្រតិបត្តិការទ្វេភាគីនិងពហុភាគី ។ ជាក់ស្តែង ធនាគារជាតិនៃកម្ពុជាបានធ្វើជាម្ចាស់ផ្ទះ និងជាប្រធានដឹកនាំកិច្ចប្រជុំទេសាភិបាលធនាគារកណ្តាលអាស៊ាន (ACGM) លើកទី៨ បានទទួលជោគជ័យគួរជាទីមោទនៈ ។ លើសពីនេះ គណៈប្រតិភូជាន់ខ្ពស់ធនាគារជាតិនៃកម្ពុជាបានចូលរួមក្នុងកិច្ចប្រជុំរួមលើកទី១ រវាងរដ្ឋមន្ត្រីហិរញ្ញវត្ថុ និងទេសាភិបាលធនាគារកណ្តាលអាស៊ាន+៣ ដើម្បីពង្រឹងស្ថិរភាពម៉ាក្រូសេដ្ឋកិច្ចនិងហិរញ្ញវត្ថុតំបន់ ។ ក្រៅពីនេះ ធនាគារជាតិនៃកម្ពុជាបានធ្វើជាម្ចាស់ផ្ទះដឹកនាំកិច្ចប្រជុំថ្នាក់ទេសាភិបាលរងធនាគារកណ្តាលអាស៊ាន (SEACEN) លើកទី៣ និងសហការជាមួយមជ្ឈមណ្ឌលអាស៊ាន និងធនាគារកណ្តាលជាដៃគូក្នុងការរៀបចំកិច្ចប្រជុំ និងសិក្ខាសាលានានា ដើម្បីលើកកម្ពស់សមត្ថភាពជំនាញស្របតាមការរីកចម្រើននៃស្ថានភាពសេដ្ឋកិច្ច និងហិរញ្ញវត្ថុក្នុងតំបន់ និងអន្តរជាតិ ។

សរុបសេចក្តីមក សមិទ្ធផលដ៏ល្អប្រសើរដែលសម្រេចបាននេះ កើតឡើងដោយសារការខិតខំប្រឹងប្រែងប្រកបដោយស្មារតីទទួលខុសត្រូវ និងការប្តេជ្ញាចិត្តខ្ពស់របស់មន្ត្រី-បុគ្គលិកគ្រប់ជាន់ថ្នាក់ និងការគាំទ្រយ៉ាងមុតមាំរបស់ក្រុមប្រឹក្សាភិបាលនៃធនាគារជាតិនៃកម្ពុជា ជាពិសេសមានកិច្ចសហប្រតិបត្តិការល្អពីក្រសួង-ស្ថាប័នរាជរដ្ឋាភិបាល និងដៃគូអភិវឌ្ឍន៍នានាផងដែរ ។

ខ្ញុំសូមថ្លែងអំណរគុណដ៏ជ្រាលជ្រៅដល់ក្រុមប្រឹក្សាភិបាល មន្ត្រី-បុគ្គលិកធនាគារជាតិនៃកម្ពុជា និងគ្រប់ស្ថាប័នពាក់ព័ន្ធ ព្រមទាំងដៃគូអភិវឌ្ឍន៍ ដែលបានចូលរួមវិភាគទានដ៏មានតម្លៃក្នុងការសម្រេចបាននូវជោគជ័យដ៏ល្អប្រសើរនេះ ។



# មាតិកា

\* \* \*

ក- របាយការណ៍ប្រចាំឆ្នាំ២០១២	១
សេចក្តីផ្តើម	២
I- ការអនុវត្តគោលនយោបាយរូបិយវត្ថុ និងប្រតិបត្តិការធនាគារជាតិនៃកម្ពុជា	៣
១- ស្ថានភាពថ្លៃ និងតម្លៃប្រាក់រៀល	៣
១.១- ការវិវត្តថ្លៃទំនិញ និងអតិផរណា	៣
១.២- ស្ថានភាពអត្រាប្តូរប្រាក់	៥
១.២.១- ស្ថានភាពអត្រាប្តូរប្រាក់រៀលធៀបនឹងប្រាក់ដុល្លារអាមេរិក	៥
១.២.២- ស្ថានភាពអត្រាប្តូរប្រាក់រៀលធៀបនឹងរូបិយប័ណ្ណមួយចំនួន	៦
១.២.៣- ស្ថានភាពអត្រាប្តូរប្រាក់ដុល្លារអាមេរិកធៀបនឹងរូបិយប័ណ្ណមួយចំនួន	៧
២- ការវិវត្តរូបិយវត្ថុ	៧
២.១- ការផ្គត់ផ្គង់រូបិយវត្ថុ	៧
២.២- កត្តាជះឥទ្ធិពលដល់បរិមាណរូបិយវត្ថុ	៨
២.២.១- ទ្រព្យសកម្មក្នុងស្រុកសុទ្ធ និងទ្រព្យសកម្មបរទេសសុទ្ធបស់ធនាគារជាតិនៃកម្ពុជា	៩
២.២.២- ទ្រព្យសកម្មក្នុងស្រុកសុទ្ធ និងទ្រព្យសកម្មបរទេសសុទ្ធបស់គ្រឹះស្ថានធនាគារ	៩
២.៣- អត្រាការប្រាក់លើប្រាក់បញ្ញើ និងប្រាក់កម្ចីរបស់គ្រឹះស្ថានធនាគារ	១០
៣- ជំហានទូទាត់	១១
៣.១- គណនីបន្ត (មិនរាប់បញ្ចូលបង្វែរផ្លូវការ)	១១
៣.២- គណនីបង្វែរផ្លូវការ និងហិរញ្ញវត្ថុ	១៣
៤- ការគ្រប់គ្រងទុនបម្រុងអន្តរជាតិ	១៤
៤.១- ការងារវិនិយោគទុនបម្រុងអន្តរជាតិ	១៤
៤.២- អន្តរាគមន៍ទៅលើទីផ្សារប្តូរប្រាក់	១៥

៤.៣- ការងារប្រតិបត្តិ និងការងារគ្រប់គ្រងលើកម្មវិធីបណ្តុះបណ្តាល-សំបូរមាស	១៥
<b>៥- សម្ព័ន្ធការងារយុវជនស្រី៖ស្ថានភាពស្ត្រី និងហិរញ្ញវត្ថុ</b>	<b>១៥</b>
៥.១- ការត្រួតពិនិត្យស្រី៖ស្ថានភាពស្ត្រី និងហិរញ្ញវត្ថុ	១៦
៥.១.១- ការត្រួតពិនិត្យលើឯកសារ	១៦
៥.១.២- ការត្រួតពិនិត្យជល់ទឹកស្អាត	១៦
៥.១.៣- ការត្រួតពិនិត្យស្រី៖ស្ថានភាពប្រតិបត្តិ	១៧
៥.២- ការងារលើកម្មវិធី	១៨
៥.៣- ការងារវិភាគ តាមដាន និងការគ្រប់គ្រងទិន្នន័យ	១៨
៥.៤- ការងារផ្តល់ព័ត៌មាន និងជំនួយបច្ចេកទេស	១៨
៥.៥- ការងារត្រួតពិនិត្យការិយាល័យឥណទាន	១៩
៥.៦- ការងារអន្តរាគមន៍ស៊ើបការណ៍ហិរញ្ញវត្ថុកម្ពុជា ( ស.ហ.ក )	១៩
<b>៦- ការផ្គត់ផ្គង់សេវាស្ត្រី៖ស្ថានភាពស្ត្រី</b>	<b>២០</b>
៦.១- សេវាគ្រប់គ្រងឥណទាន	២០
៦.១.១- ស្ថាប័នរដ្ឋ	២០
៦.១.២- ស្រី៖ស្ថានភាពស្ត្រី និងហិរញ្ញវត្ថុ	២០
៦.២- សេវាផ្តល់ប្រាក់ក្នុងប្រទេស	២០
៦.៣- សេវាផ្គត់ផ្គង់មូលប្បទានបក្ស	២០
៦.៣.១- ការផ្គត់ផ្គង់មូលប្បទានបក្សចារឹកជាប្រាក់រៀល	២១
៦.៣.២- ការផ្គត់ផ្គង់មូលប្បទានបក្សចារឹកជាប្រាក់ដុល្លារអាមេរិក	២១
៦.៤- ការងារឥណទាន	២១
៦.៥- ការងារគ្រប់គ្រងមូលប្បទាន	២១
៦.៥.១- ការងារគ្រប់គ្រងមូលប្បទានរបស់រដ្ឋាភិបាល	២១
៦.៥.២- ការងារគ្រប់គ្រងមូលប្បទានបក្សប្រាក់បញ្ញើអាមេរិក (NCD)	២១

៦.៦- ការងារអនុវត្តហិរញ្ញប្បទាន និងកម្មវិធីជំនួយសេដ្ឋកិច្ច	២២
៧- ការគ្រប់គ្រងហិរញ្ញវត្ថុ	២៣
៨- ការអភិវឌ្ឍប្រព័ន្ធធានាសុវត្ថិភាព	២៤
៩- ការងារព័ត៌មានវិទ្យា	២៤
II- ការគ្រប់គ្រងផ្ទៃក្នុងធនាគារជាតិនៃកម្ពុជា	២៤
១- សកម្មភាពក្រុមប្រឹក្សាភិបាល	២៤
២- ការងារគ្រប់គ្រង និងអភិវឌ្ឍន៍ធនធានមនុស្ស	២៦
២.១- ស្ថិតិប្រតិបត្តិកម្ម	២៦
២.២- ការងារបណ្តុះបណ្តាល	២៦
៣- ការងារសវនកម្មផ្ទៃក្នុង និងអធិការកិច្ច	២៧
៣.១- ការងារសវនកម្មផ្ទៃក្នុង	២៧
៣.២- ការងារអធិការកិច្ច	២៧
៤- ការងារគ្រប់គ្រងសាលាធនាគារជាតិនៃកម្ពុជា	២៧
III- ទំនាក់ទំនងអន្តរជាតិ	២៨
១- ទំនាក់ទំនងពហុភាគី	២៨
១.១- មូលនិធិរូបិយប័ណ្ណអន្តរជាតិ	២៨
១.២- ធនាគារអភិវឌ្ឍន៍អាស៊ី	២៩
១.៣- អាស៊ាន និងអាស៊ាន+៣	២៩
១.៤- មជ្ឈមណ្ឌលធនាគារកណ្តាលអាស៊ីអាគ្នេយ៍ ( ស៊ីសិន - SEACEN )	៣០
១.៥- សហគមន៍ធនាគារកណ្តាលនៃបណ្តាប្រទេសនិយាយភាសាបារាំង ( ប្រូឡូផូន - Francophone )	៣១
១.៦- សហគមន៍ធនាគារកម្ពុជានិងប្រទេសអាស៊ីប៉ាស៊ីហ្វិក ( APRACA )	៣១
១.៧- ក្រុមប្រឹក្សាពិគ្រោះយោបល់ស្តីពីការហិរញ្ញវត្ថុប្រចាំតំបន់អាស៊ី ( FSBR )	៣២
២- ទំនាក់ទំនងទ្វេភាគី	៣៣



<b>សន្និដ្ឋាន</b>	<b>៣៥</b>
<b>ខ- ទិសដៅការងារឆ្នាំ២០១៣</b>	<b>៣៧</b>
១- ការងាររូបិយវត្ថុ	៣៨
២- ការជំរុញការប្រើប្រាស់ប្រាក់រៀល និងទីផ្សារអន្តរជាតិ	៣៨
៣- ការងារវិនិយោគទុនបម្រុងអន្តរជាតិ	៣៨
៤- ការងារអភិវឌ្ឍន៍ប្រព័ន្ធជាត់ទាត់ជាតិ	៣៩
៥- ការងារក្រួតពិនិត្យ	៣៩
៦- ការងារអន្តរជាតិស៊ីបការណ៍ហិរញ្ញវត្ថុកម្ពុជា (ស.ហ.ក)	៣៩
៧- ការងារប្រតិបត្តិការ និងប្រព័ន្ធជាត់ទាត់ជាតិ	៣៩
៨- ការងារបោះផ្សាយ និងឃ្នាំបេឡា	៤០
៩- ការងារសវនកម្មផ្ទៃក្នុង និងអធិការកិច្ច	៤០
១០- ការងារគ្រប់គ្រងសាខា	៤០
១១- ការងារព័ត៌មានវិទ្យា	៤០
១២- ការងារបណ្តុះបណ្តាល	៤០
១៣- ការងារទំនាក់ទំនងអន្តរជាតិ	៤១
<b>ឧបសម្ព័ន្ធ</b>	<b>៤២</b>
<b>ឧបសម្ព័ន្ធ ១ ការវិវត្តន៍នៃសន្តស្សន៍ថ្លៃទំនិញប្រើប្រាស់ និងសេវា</b>	<b>៤៣</b>
<b>ឧបសម្ព័ន្ធ ២ ការវិវត្តន៍នៃសន្តស្សន៍ថ្លៃទំនិញប្រើប្រាស់ និងសេវា (ឆ្នាំ ២០០៨ - ឆ្នាំ ២០១២)</b>	<b>៤៤</b>
<b>ឧបសម្ព័ន្ធ ៣ ប្រាក់រៀលរៀបចំជាមួយរូបិយប័ណ្ណរដ្ឋប្បវេណី (អត្រាទិញចុងខែ)</b>	<b>៤៥</b>
<b>ឧបសម្ព័ន្ធ ៤ ស្ថានភាពរូបិយវត្ថុ (ឯកតា : ពាន់លានរៀល)</b>	<b>៤៦</b>
<b>ឧបសម្ព័ន្ធ ៥ តារាងគណនីវិភាគធនាគារជាតិនៃកម្ពុជា</b>	<b>៤៧</b>
<b>ឧបសម្ព័ន្ធ ៦ តារាងគណនីវិភាគធនាគារពាណិជ្ជ</b>	<b>៤៨</b>
<b>ឧបសម្ព័ន្ធ ៧ តារាងគណនីវិភាគប្រតិបត្តិកម្មវិស័យសេដ្ឋកិច្ច</b>	<b>៤៩</b>
<b>ឧបសម្ព័ន្ធ ៨ ជញ្ជីងទូទាត់ប្រទេសកម្ពុជា (ឆ្នាំ២០០៩ ដល់ ឆ្នាំ២០១២)</b>	<b>៥០</b>

# ក- របាយការណ៍ប្រចាំឆ្នាំ២០១២

**សេចក្តីផ្តើម**

នៅឆ្នាំ២០១២ ទោះបីជាសេដ្ឋកិច្ចពិភពលោកស្ថិតក្នុងស្ថានភាពមិនប្រាកដប្រជា និងមានហានិភ័យខ្ពស់ ដែលបង្កការគំរាមកំហែងដល់កំណើនសេដ្ឋកិច្ចពិភពលោក និងសេដ្ឋកិច្ចនៅតំបន់អាស៊ីក៏ដោយ ក៏ស្ថានភាពម៉ាក្រូសេដ្ឋកិច្ចប្រទេសកម្ពុជាអាចរក្សាបានស្ថិរភាពល្អប្រសើរ ដោយសម្រេចបានកំណើន ៧% ធៀបនឹង ៧,១% នៅឆ្នាំ២០១១ និង ៦% នៅឆ្នាំ២០១០ ។ ជាមួយគ្នានោះ អត្រាអតិផរណាឆ្នាំលើឆ្នាំបានធ្លាក់ចុះដល់ប្រមាណ ៣% ធៀបនឹង ៤,៩% នៅឆ្នាំ២០១១ ។ អត្រាប្តូរប្រាក់មធ្យមប្រចាំឆ្នាំមានស្ថិរភាពល្អ ដោយអត្រាប្តូរប្រាក់រៀលធៀបនឹងដុល្លារអាមេរិកអាចរក្សាបានក្នុងរង្វង់ ៤.០១០ រៀល ។ សមិទ្ធផលទាំងនេះឆ្លុះបញ្ចាំងពីការអនុវត្តប្រកបដោយប្រសិទ្ធភាពនិងទាន់ពេលវេលានូវគោលនយោបាយរូបិយវត្ថុនិងសារពើពន្ធ រួមជាមួយកម្មវិធីកំណែទម្រង់និងវិធានការនានារបស់រាជរដ្ឋាភិបាល ។

ទន្ទឹមនេះ ប្រព័ន្ធធនាគារក៏រក្សាបាននូវស្ថិរភាពល្អប្រសើរ និងមានការអភិវឌ្ឍជាលំដាប់ ទាំងវិសាលភាពនិងទំហំប្រតិបត្តិការ ។ ជាក់ស្តែង ភាពស៊ីជម្រៅខាងផ្នែកហិរញ្ញវត្ថុ<sup>៣</sup> និងអន្តរការិយកម្មហិរញ្ញវត្ថុមានការរីកចម្រើន បណ្តាញសាខាក៏ត្រូវបានពង្រីកនៅទូទាំងប្រទេស ហើយសេវាហិរញ្ញវត្ថុថ្មីៗត្រូវបានដាក់ឱ្យប្រើប្រាស់បន្ថែមទៀត ដើម្បីបម្រើផលប្រយោជន៍ដល់សាធារណជននិងវិនិយោគិន ។ ស្របពេលនឹងការអភិវឌ្ឍហេដ្ឋារចនាសម្ព័ន្ធហិរញ្ញវត្ថុជាបន្តបន្ទាប់ ធនាគារជាតិនៃកម្ពុជាក៏បានបន្តលើកកម្ពស់ការត្រួតពិនិត្យ និងការរៀបចំក្របខ័ណ្ឌច្បាប់និងបទប្បញ្ញត្តិនានា ក្នុងគោលដៅជំរុញប្រតិបត្តិការធនាគារឱ្យប្រព្រឹត្តទៅកាន់តែមានប្រសិទ្ធភាពនិងសុវត្ថិភាព ។ ក្រៅពីនេះ យុទ្ធសាស្ត្រអភិវឌ្ឍនវិស័យហិរញ្ញវត្ថុឆ្នាំ២០១១-២០២០ ត្រូវបានធ្វើបច្ចុប្បន្នកម្មហើយបានដាក់ឱ្យប្រើប្រាស់ជាឯកសារតម្រង់ទិសក្នុងការអភិវឌ្ឍនវិស័យហិរញ្ញវត្ថុ ស្របតាមនិន្នាការវិវត្តនៃស្ថានភាពសេដ្ឋកិច្ចជាតិ និងតំបន់ ។

ចំពោះកិច្ចសហប្រតិបត្តិការអន្តរជាតិ ធនាគារជាតិនៃកម្ពុជាបានបន្តផ្តោតការយកចិត្តទុកដាក់ក្នុងការពង្រឹងនិងពង្រីកទំនាក់ទំនងជាមួយនឹងធនាគារកណ្តាលនៃប្រទេសជាដៃគូស្ថាប័នហិរញ្ញវត្ថុក្នុងតំបន់ និងអន្តរជាតិសំដៅអភិវឌ្ឍនវិស័យធនាគារឱ្យកាន់តែរីកចម្រើនរួមចំណែករក្សាស្ថិរភាពម៉ាក្រូសេដ្ឋកិច្ច និងហិរញ្ញវត្ថុតំបន់ព្រមទាំងលើកកម្ពស់កិត្យានុភាពរបស់ធនាគារជាតិនៃកម្ពុជាលើឆាកអន្តរជាតិ ។ លើសពីនេះ ធនាគារជាតិនៃកម្ពុជាក៏បានចូលរួមជំរុញគំនិតផ្តួចផ្តើមនានាក្នុងតំបន់ និងទទួលបានផលប្រយោជន៍ជាច្រើនតាមរយៈជំនួយបច្ចេកទេស និងកិច្ចសហប្រតិបត្តិការទាំងនេះ ។

<sup>៣</sup> Financial deepening = M2/GDP

# I-ការអនុវត្តគោលនយោបាយរូបិយវត្ថុ និងប្រតិបត្តិការធនាគារជាតិនៃកម្ពុជា

## ១-ស្ថានភាពថ្លៃ និងតម្លៃប្រាក់រៀល

### ១.១-ការវិវត្តថ្លៃទំនិញ និងអតិផរណា

បើធៀបនឹងឆ្នាំកន្លងទៅ អត្រាអតិផរណានៅឆ្នាំ២០១២ នេះ បានថយចុះគួរឲ្យកត់សម្គាល់ ។ ការថយចុះនេះបណ្តាលមកពីការធ្លាក់ចុះនៃអត្រាអតិផរណានៅបណ្តាប្រទេសជាដៃគូពាណិជ្ជកម្មសំខាន់ៗ កំណើនទាបនៃថ្លៃប្រេងឥន្ធនៈនៅលើទីផ្សារអន្តរជាតិ គួបផ្សំនឹងកំណើនផលិតកម្មក្នុងស្រុក ។ ទន្ទឹមនេះ ការរក្សាស្ថិរភាពអត្រាប្តូរប្រាក់ និងការផ្គត់ផ្គង់រូបិយវត្ថុសមស្រប ក៏បានរួមចំណែកយ៉ាងសំខាន់ក្នុងការរក្សាកម្រិតថ្លៃឲ្យនៅទាបផងដែរ ។ ជាក់ស្តែង អត្រាអតិផរណាឆ្នាំលើឆ្នាំមានកម្រិតទាបសមរម្យត្រឹម ២,៥% ធៀបនឹង ៤,៩% និង ៣,១% នៅឆ្នាំ២០១១ និងឆ្នាំ២០១០ រៀងគ្នា ។

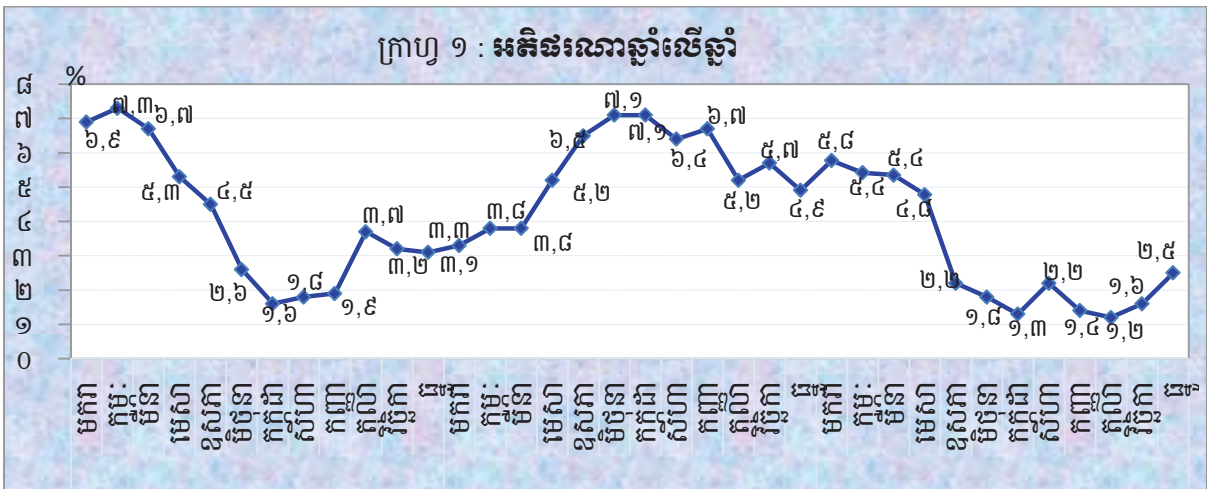

ចលនាថយចុះនៃអត្រាអតិផរណាឆ្នាំលើឆ្នាំឆ្លុះបញ្ចាំងដោយការថយចុះនៃសន្ទស្សន៍ថ្លៃទំនិញក្រុមមួយចំនួន ខណៈក្រុមខ្លះទៀតមានការកើនឡើងក្នុងកម្រិតទាបជាងឆ្នាំមុន ជាពិសេស ម្ហូបអាហារនិងភេសជ្ជៈដែលកើនតែ ២,៤% និងការដឹកជញ្ជូនតែ ០,៩% ប៉ុណ្ណោះ ធៀបនឹងឆ្នាំមុនដែលមានកំណើន ៦,២% និង ៦,៣% រៀងគ្នា ។

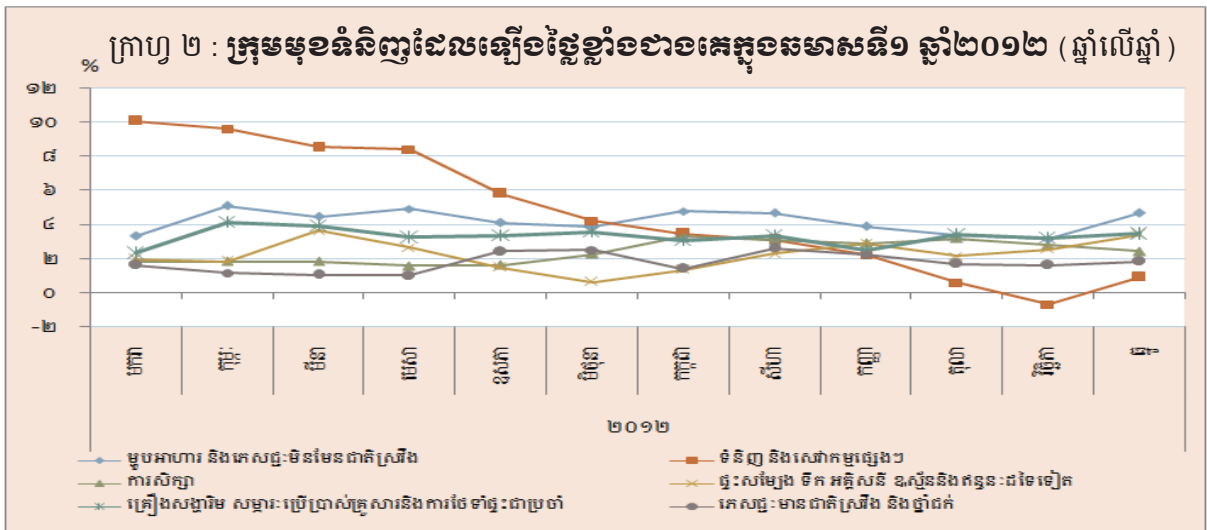

ការកើនឡើងនៃសន្ទស្សន៍ថ្លៃក្រុមម្ហូបអាហារដែលជាក្រុមមានមេគុណខ្ពស់ជាងគេបំផុតនោះ ជា ចម្បងបណ្តាលមកពីការកើនឡើងថ្លៃសាច់គោ ១៦,៣% ធុញជាតិផ្សេងៗ ១១,៤% ត្រី ៦,៧% សាច់ទា ៦% ថ្លៃឈើ ៥,៧% បន្លែ ៤,២% និងអង្ករ ១,៥% ។ ដោយឡែក ការកើនឡើងនៃសន្ទស្សន៍ថ្លៃក្រុមការដឹកជញ្ជូន គឺជាលទ្ធផលនៃការកើនឡើងថ្លៃសេវាកម្មដឹកជញ្ជូន ៥,៣% ប្រេងម៉ាស៊ូត ៤,៧% ប្រេងសាំង ៣,៨% និង ប្រេងម៉ាស៊ីន ២,៤% ។

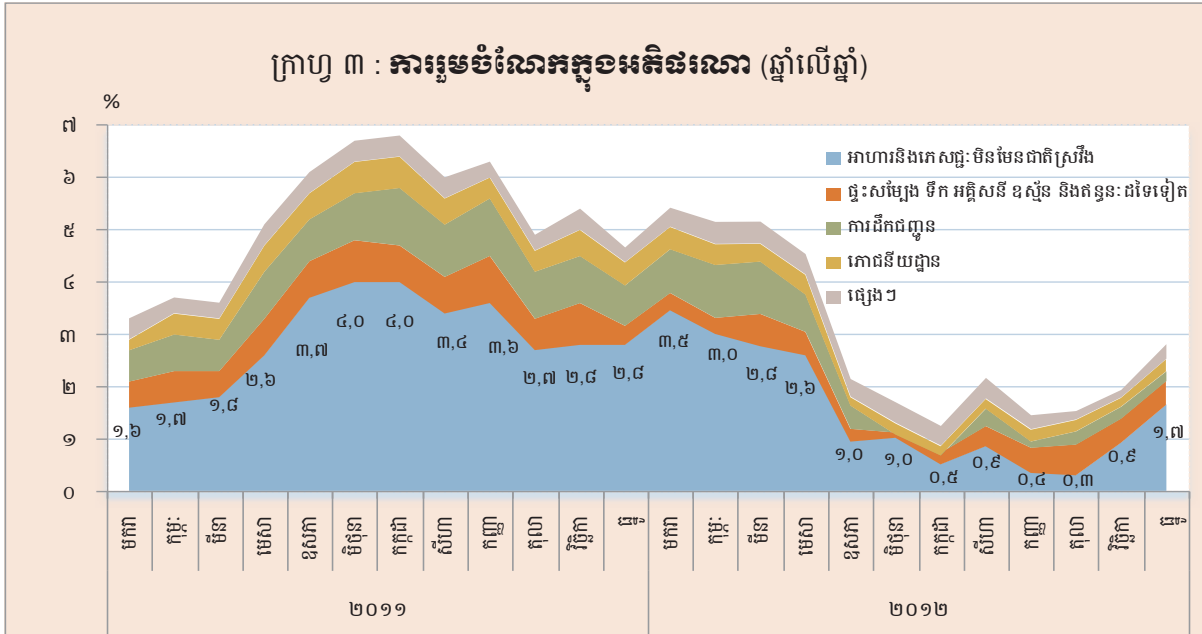

ដូច្នេះ ក្រុមទំនិញដែលបានរួមចំណែកក្នុងអតិផរណារួម រួមមាន ក្រុមម្ហូបអាហារនិងភេសជ្ជៈពុំមាន ជាតិស្រវឹង ១,១% ក្រុមផ្ទះសំបែង ទឹក អគ្គិសនី ឧស្ម័ននិងឥន្ធនៈដទៃទៀត ០,៦% ក្រុមភោជនីយដ្ឋាន ០,៣% ក្រុមសម្លៀកបំពាក់និងស្បែកជើង ០,១% ក្រុមការដឹកជញ្ជូន ០,១% និង ៧ក្រុមទៀតដែលនៅសល់បានចូល រួមចំណែកតែ ០,២% ប៉ុណ្ណោះ ។

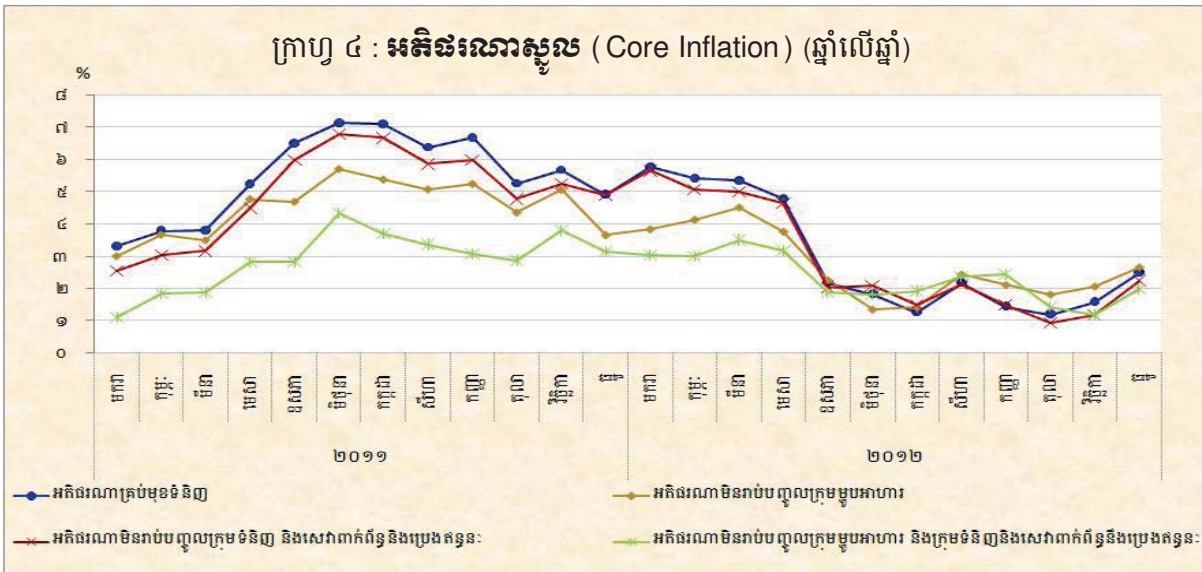

ខណៈដែលអតិផរណារួមមានកម្រិត ២,៥% អត្រាអតិផរណាស្នូល (មិនរាប់បញ្ចូលក្រុមម្ហូបអាហារ និងក្រុមទំនិញនិងសេវាពាក់ព័ន្ធនឹងប្រេងឥន្ធនៈ) មានកម្រិត ២% ។

**១.២-ស្ថានភាពអត្រាប្តូរប្រាក់**

**១.២.១-ស្ថានភាពអត្រាប្តូរប្រាក់រៀលធៀបនឹងប្រាក់ដុល្លារអាមេរិក**

ដោយបានបន្តអនុវត្តគោលនយោបាយអត្រាប្តូរប្រាក់យ៉ាងប្រុងប្រយ័ត្ន ក្រោមរបបអត្រាប្តូរប្រាក់អណ្តែតមានការគ្រប់គ្រង អត្រាប្តូរប្រាក់រៀលធៀបនឹងប្រាក់ដុល្លារអាមេរិកមានស្ថិរភាពល្អប្រសើរ ។ ជាក់ស្តែង ផ្អែកលើអត្រាមធ្យមប្រចាំឆ្នាំ អត្រាប្តូរប្រាក់បានធ្លាក់ចុះពី ៤.០៦៤ រៀល នៅឆ្នាំ២០១១ ដល់ ៤.០៤០ រៀល នាឆ្នាំ២០១២ ពោលគឺប្រាក់រៀលបានឡើងថ្លៃ ០,៦% ។ បើគិតតាមអត្រាប្តូរប្រាក់ទីផ្សារចុងគ្រា ប្រាក់រៀលបានឡើងថ្លៃ ១,៧% ដោយអត្រាប្តូរប្រាក់ប្រែប្រួលពី ៤.០៥៧ រៀល ក្នុងមួយដុល្លារអាមេរិក នៅឆ្នាំ២០១១ មក ៣.៩៩០ រៀល នៅឆ្នាំ២០១២ ។

ការឡើងថ្លៃនៃប្រាក់រៀល ជាចម្បងបណ្តាលមកពីកំណើនតម្រូវការប្រាក់រៀលសម្រាប់បម្រើសកម្មភាពសេដ្ឋកិច្ចដែលមានការរីកចម្រើនជាលំដាប់ ។ ដើម្បីឆ្លើយតបនឹងកំណើនតម្រូវការប្រាក់រៀលក្នុងសេដ្ឋកិច្ច និងរក្សាស្ថិរភាពអត្រាប្តូរប្រាក់ ធនាគារជាតិនៃកម្ពុជាបានបន្ថយសម្ពាធកំណើនតម្លៃប្រាក់រៀល តាមរយៈការលក់ប្រាក់រៀលទៅទីផ្សារចំនួន ២៧លើក ដែលមានទឹកប្រាក់សរុប ៤៩២,២ ពាន់លានរៀល ។

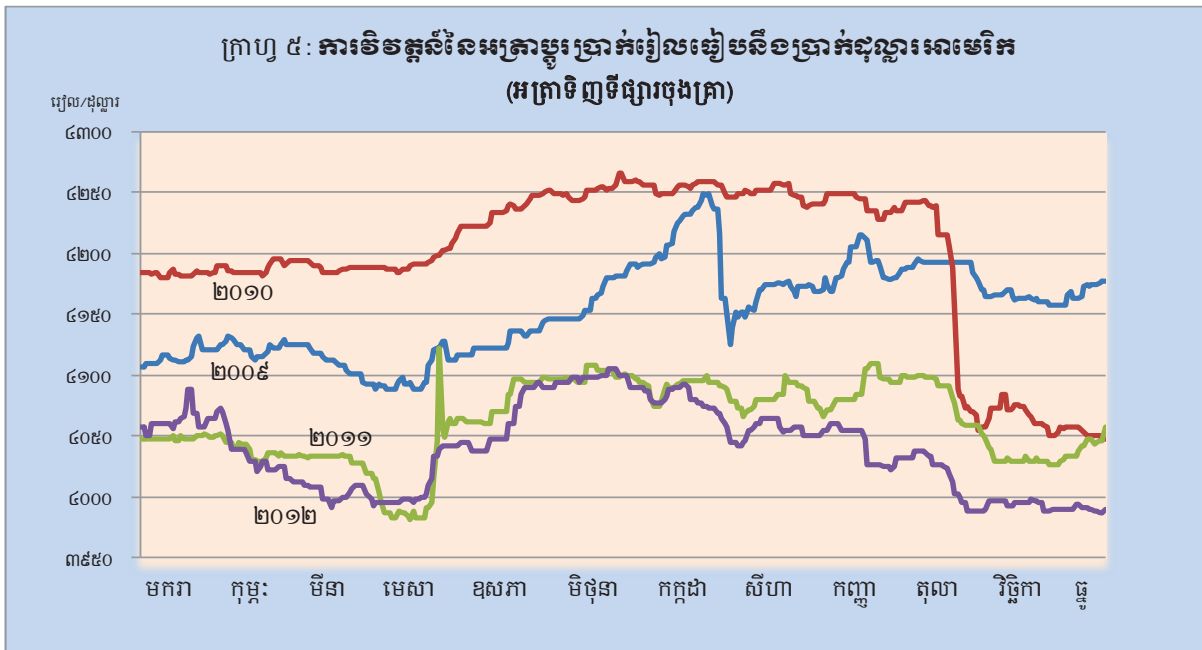

**តារាង ១: អត្រាប្តូរប្រាក់ប្រចាំខែ ( ចុងខែ )**

	អត្រាទីផ្សារ			អត្រាផ្លូវការ		
	អត្រាទិញ	អត្រាលក់	អត្រាមធ្យម	អត្រាទិញ	អត្រាលក់	អត្រាមធ្យម
ឆ្នូ-១១	៤.០៥៧	៤.០៦៦	៤.០៦២	៤.០៣៩	៤.០៣៩	៤.០៣៩
មករា-១២	៤.០៧៣	៤.០៨២	៤.០៧៨	៤.០៦៤	៤.០៦៤	៤.០៦៤
កុម្មុៈ-១២	៤.០១៣	៤.០១៨	៤.០១៦	៤.០១៥	៤.០១៥	៤.០១៥
មិនា-១២	៣.៩៩៥	៤.០០៥	៤.០០០	៣.៩៩៥	៣.៩៩៥	៣.៩៩៥
មេសា-១២	៤.០៤២	៤.០៥៦	៤.០៤៩	៤.០២៥	៤.០២៥	៤.០២៥
ឧសភា-១២	៤.០៩៥	៤.១០៥	៤.១០០	៤.០៦៥	៤.០៦៥	៤.០៦៥
មិថុនា-១២	៤.១០០	៤.១០៩	៤.១០៥	៤.០៦៥	៤.០៦៥	៤.០៦៥
កក្កដា-១២	៤.០៧៧	៤.០៨៤	៤.០៨១	៤.០៧០	៤.០៧០	៤.០៧០
សីហា-១២	៤.០៥៣	៤.០៦៣	៤.០៥៨	៤.០៤៥	៤.០៤៥	៤.០៤៥
កញ្ញា-១២	៤.០៥៥	៤.០៦២	៤.០៥៩	៤.០៤៣	៤.០៤៣	៤.០៤៣
តុលា-១២	៤.០២៥	៤.០៣៣	៤.០២៩	៤.០៣០	៤.០៣០	៤.០៣០
វិច្ឆិកា-១២	៣.៩៩៥	៤.០០៣	៣.៩៩៩	៣.៩៩២	៣.៩៩២	៣.៩៩២
ធ្នូ-១២	៣.៩៩០	៣.៩៩៥	៣.៩៩៣	៣.៩៩៥	៣.៩៩៥	៣.៩៩៥

**១.២.២ ស្ថានភាពអត្រាប្តូរប្រាក់រៀលធៀបនឹងទ្រទ្រង់មូលដ្ឋាន**

ផ្អែកលើអត្រាប្តូរប្រាក់ខ្មែររវាងប្រាក់រៀលជាមួយរូបិយប័ណ្ណនៃប្រទេសជាដៃគូពាណិជ្ជកម្មរបស់កម្ពុជា ប្រាក់រៀលបានចុះថ្លៃធៀបនឹងប្រាក់ដុល្លារសិង្ហបុរី ៦% ប្រាក់ប៉េសូហ្វីលីពីន ៤,៧% ប្រាក់ដុល្លារតៃវ៉ាន់ ៣,៨% ប្រាក់រ៉ូនកូរ៉េ ៣,៤% ប្រាក់រឹងហ្គីតម៉ាឡេស៊ី ៣,២% ប្រាក់បាតថៃ ៣,២% ប្រាក់ដុល្លារអូស្ត្រាលី ២,៩% ប្រាក់ដុល្លារជប៉ុន ០,៥% ប្រាក់យ៉េនជប៉ុន ០,៣% និងប្រាក់យ៉េនជប៉ុន ០,១៣% ។ ផ្ទុយទៅវិញ ប្រាក់រៀល បានឡើងថ្លៃធៀបនឹងប្រាក់រូពីឥណ្ឌូនេស៊ី ៥,៤% និងប្រាក់អឺរ៉ូ ០,២% ។

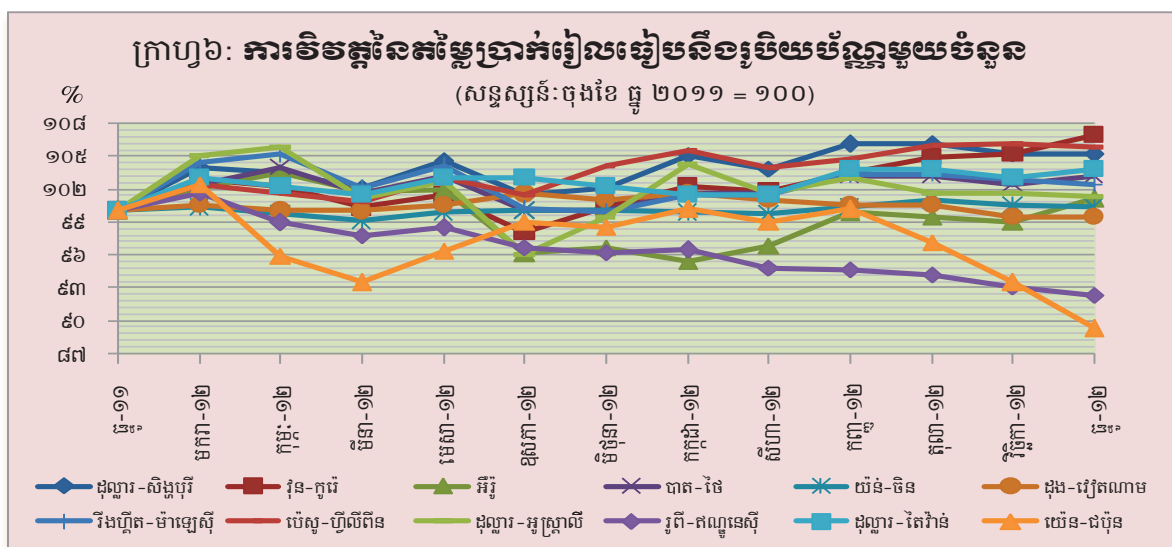

**១.២.៣ ស្ថានភាពអត្រាប្រាក់ដុល្លារអាមេរិកធៀបនឹងរូបិយប័ណ្ណមួយចំនួន**

បើធៀបជាមួយរូបិយប័ណ្ណនៃប្រទេសជាដៃគូពាណិជ្ជកម្មរបស់កម្ពុជា ប្រាក់ដុល្លារអាមេរិកបានចុះថ្លៃ ធៀបនឹងប្រាក់ដុល្លារសិង្ហបុរី ៥,៦% ប្រាក់ប៉េសូហ្វីលីពីន ៤,៦% ប្រាក់ដុល្លារតៃវ៉ាន់ ៣,៣% ប្រាក់រ៉ូនកូរ៉េ ៣,៣% ប្រាក់រឹងហ្គីតម៉ាឡេស៊ី ៣,១% ប្រាក់ដុល្លារអូស្ត្រាលី ២,៨% ប្រាក់បាតថៃ ២,៨% ប្រាក់ដុងវៀតណាម ០,៧% ប្រាក់យ៉ុងចិន ០,៣% និងប្រាក់យ៉េនជប៉ុន ០,០៤% ។ ទន្ទឹមនឹងនោះដែរ ប្រាក់ដុល្លារអាមេរិកបានឡើងថ្លៃ ធៀបនឹងប្រាក់រូព័តឡូនស៊ី ៥,៩% និងប្រាក់អឺរ៉ូ ០,៣% ។

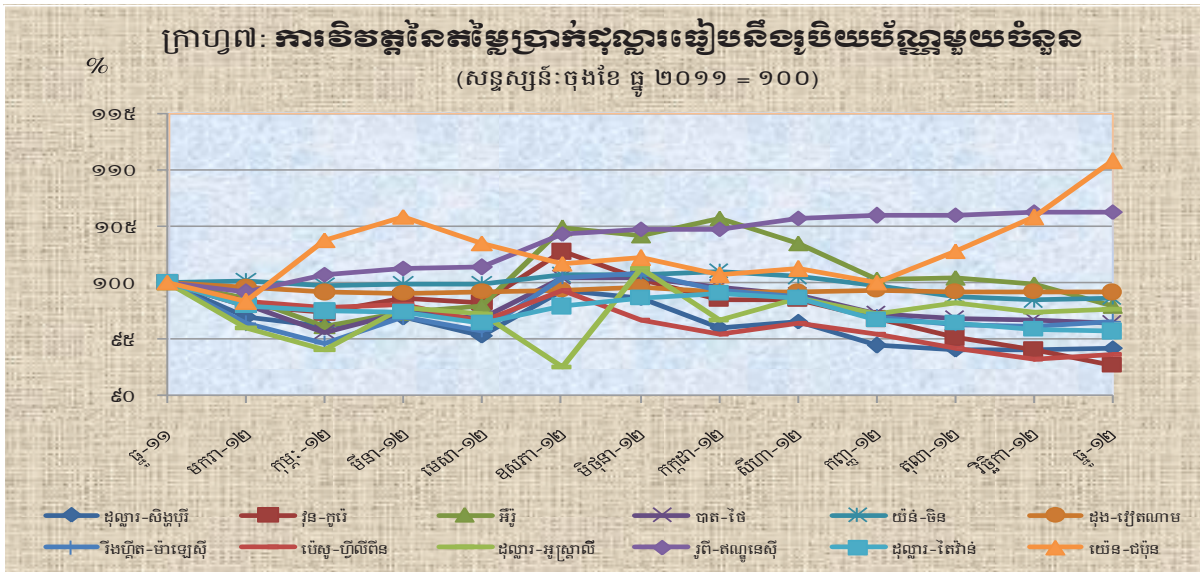

**២- ការវិវត្តរូបិយប័ណ្ណ**

ស្របតាមការរីកចម្រើននៃសកម្មភាពសេដ្ឋកិច្ច រូបិយវត្ថុទូទៅ (M2) និងបរិមាណឥណទានចំពោះវិស័យ ឯកជន បានបន្តកើនឡើងគួរឲ្យកត់សម្គាល់ ។ ទន្ទឹមនេះ ទ្រព្យសកម្មបរទេសសុទ្ធ និងដើមទុនរបស់ប្រព័ន្ធ ធនាគារនៅតែបន្តរក្សាកំណើនល្អប្រសើរ ដែលជួយជំរុញកំណើនជំនឿទុកចិត្តរបស់សាធារណជនមកលើប្រព័ន្ធ ធនាគារ ។ ម្យ៉ាងវិញទៀត ភាពប្រកួតប្រជែងនៃវិស័យធនាគារបានកើនឡើង ដែលឆ្លុះបញ្ចាំងតាមរយៈ ការថយចុះនៃគម្លាតអត្រាកាប្រាក់ធៀបនឹងឆ្នាំកន្លងទៅ ។

**២.១- ការផ្គត់ផ្គង់រូបិយប័ណ្ណ**

រូបិយវត្ថុទូទៅ (M2) បានកើនដល់ ២៨.៥៩២ ពាន់លានរៀល (៤៧% នៃផ.ស.ស) ពោលគឺកើន ២០,៩% ។ កំណើននេះ បានមកពីការកើនឡើងនៃប្រាក់បញ្ញើជារូបិយប័ណ្ណ ៤.៦២៥ ពាន់លានរៀល (២៤,២%) ប្រាក់បញ្ញើជារៀល ៣២៨ ពាន់លានរៀល (៤៤,៣%) ខណៈដែលរូបិយវត្ថុក្នុងចរាចរណ៍ថយចុះ ១៦ ពាន់លានរៀល (០,៤%) ។



ក្រាហ្វ ៨ : សមាសធាតុនៃការផ្គត់ផ្គង់រូបិយវត្ថុ

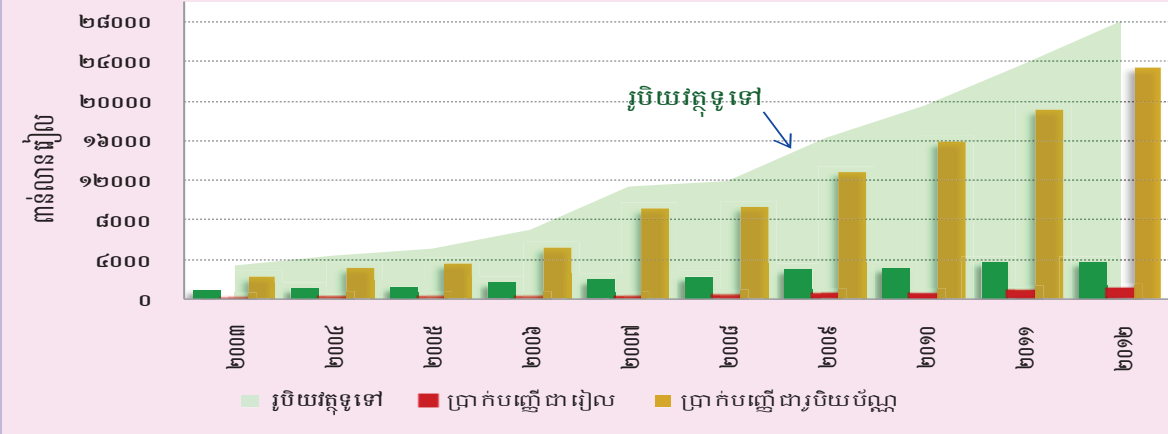

តារាង ២ : បម្រែបម្រួលជាភាគរយនៃស្ថិតិរូបិយវត្ថុសំខាន់ៗនិងសន្ទស្សន៍ផ្ទៃដីនិញនិងសេវា (បម្រែបម្រួលឆ្នាំលើឆ្នាំជាភាគរយ)

	២០០៧	២០០៨	២០០៩	២០១០	២០១១	២០១២
ឥណទេយ្យសុទ្ធរាជរដ្ឋាភិបាល	-៩០,៥	-៦៤,៥	២៤,៦	៥,៦	០,២	-១៧,១
ឥណទានផ្នែកឯកជន	៧៦,០	៥៥,០	៦,៥	២៦,៦	៣១,៧	៣៤,១
រូបិយវត្ថុទូទៅ (M2)	៦២,៩	៤,៨	៣៦,៨	២០,០	២១,៥	២០,៩
រូបិយវត្ថុក្នុងចរាចរណ៍	២៤,៤	១៥,៣	៣០,៨	៣,២	២១,៧	-០,៤
អតិផរណាប្រចាំឆ្នាំ	១៤,០	១២,៣	៥,៣	៣,១	៤,៩	២,៤

២.២- កត្តាជះឥទ្ធិពលដល់បរិមាណរូបិយវត្ថុ

ការកើនឡើងនៃរូបិយវត្ថុទូទៅ នៅឆ្នាំ២០១២ នេះ បណ្តាលមកពីកំណើននៃទ្រព្យសកម្មបរទេសសុទ្ធរបស់ប្រព័ន្ធធនាគារ ២៦១ ពាន់លានរៀល និងកំណើនទ្រព្យសកម្មក្នុងស្រុកសុទ្ធ ៤.៦៧៧ ពាន់លានរៀល ។ កំណើននៃទ្រព្យសកម្មបរទេសសុទ្ធនេះ គឺដោយសារការកើនឡើងនៃទ្រព្យសកម្មបរទេសសុទ្ធរបស់ធនាគារជាតិនៃកម្ពុជាចំនួន ២.៥៧៣ ពាន់លានរៀល ខណៈដែលទ្រព្យសកម្មបរទេសសុទ្ធរបស់គ្រឹះស្ថានធនាគារថយចុះ ២.៣១២ ពាន់លានរៀល ។ ចំណែកឯការកើនឡើងនៃទ្រព្យសកម្មក្នុងស្រុកសុទ្ធវិញ គឺបណ្តាលមកពីការកើនឡើងនៃឥណទានចំពោះវិស័យឯកជន ៥.៩៨៤ ពាន់លានរៀល (៣៤,១%) ដើមទុននិងទុនបម្រុងរបស់ប្រព័ន្ធធនាគារកើនឡើង ១.៧៨៨ ពាន់លានរៀល (១៨,៤%) ខណៈដែលឥណទេយ្យសុទ្ធចំពោះរាជរដ្ឋាភិបាលថយចុះ ៣៦៣ ពាន់លានរៀល (១៧,១%) ។ នៅក្នុងលំហូរឥណទានចំពោះវិស័យឯកជនសរុបវិស័យដែលទទួលបានឥណទានច្រើនជាងគេរួមមាន វិស័យជួញដូរដុំនិងរាយ ៣៥% សេវាកម្មមិនមែនហិរញ្ញវត្ថុផ្សេងៗទៀត ១២% កសិកម្ម រុក្ខាប្រមាញ់ និងនេសាទ ១២% សំណង់និងការជួញដូរ អចលនទ្រព្យ ១១% និង កម្មន្តសាល ១០% ។

ក្រាហ្វ ៩ : ស្ថានភាពរូបិយវត្ថុ

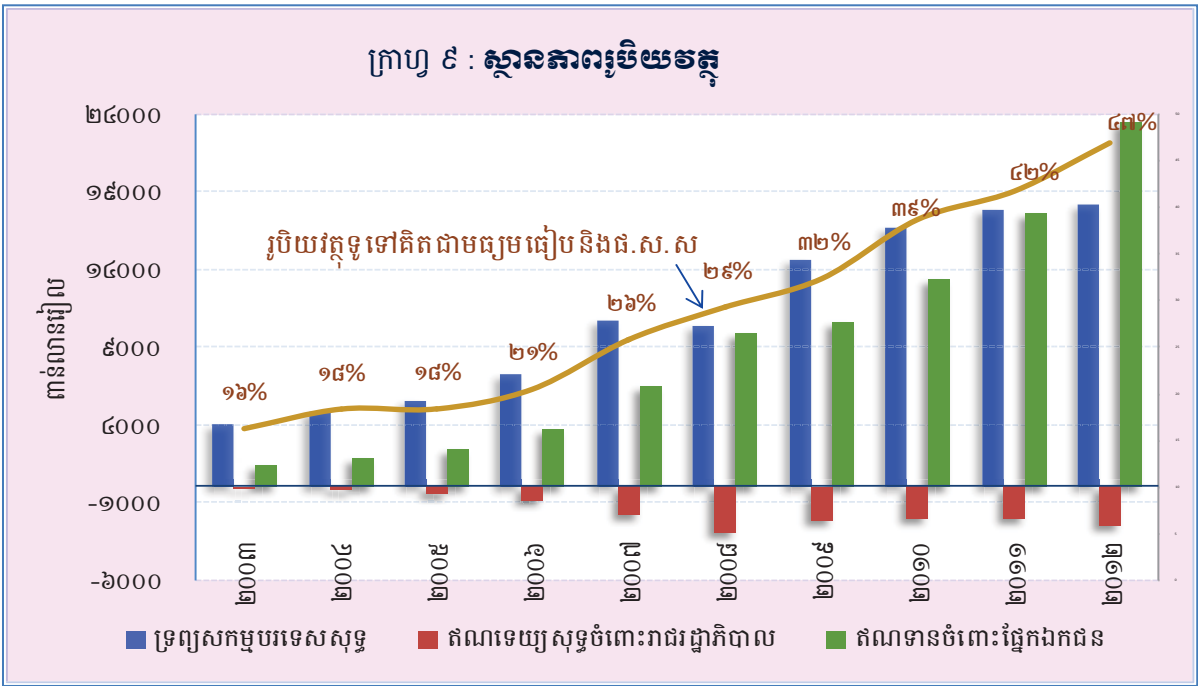

**២.២.១ ទ្រព្យសកម្មក្នុងស្រុកសុទ្ធ និងទ្រព្យសកម្មបរទេសសុទ្ធរបស់ធនាគារជាតិនៃកម្ពុជា**

ទ្រព្យសកម្មក្នុងស្រុកសុទ្ធរបស់ធនាគារជាតិនៃកម្ពុជាបានថយចុះចំនួន ៤៧៧ ពាន់លានរៀល (៩,៦%) មកត្រឹម -៥.៤៥៣ ពាន់លានរៀល នៅឆ្នាំ២០១២ ។ ការថយចុះនេះ បណ្តាលមកពីការថយចុះនៃឥណទេយ្យសុទ្ធពីគ្រឹះស្ថានធនាគារ ៧០ ពាន់លានរៀល (១២,១%) និងឥណទេយ្យសុទ្ធចំពោះរាជរដ្ឋាភិបាល ៣៤៥ ពាន់លានរៀល (១៩,៤%) ខណៈដែលខ្ទង់ផ្សេងៗសុទ្ធកើនឡើង ៥៩ ពាន់លានរៀល (១០,២%) ។ ការថយចុះនៃឥណទេយ្យសុទ្ធចំពោះរាជរដ្ឋាភិបាល ជារួមបណ្តាលមកពីកំណើននៃប្រាក់បញ្ញើរបស់រាជរដ្ឋាភិបាល ។

ចំណែកឯទ្រព្យសកម្មបរទេសសុទ្ធវិញមានចំនួន ១៨.៥៨៣ ពាន់លានរៀល (៣១% នៃផ.ស.ស) ពោលគឺបានកើន ២.៥៧៣ ពាន់លានរៀល (១៦,១%) ធៀបនឹងឆ្នាំ២០១១ ។ ជារួម កំណើននេះបណ្តាលមកពីការកើនឡើងនៃទ្រព្យសកម្មបរទេស ដែលក្នុងនោះមានជាង ៦០% ជាប្រាក់បញ្ញើរបស់គ្រឹះស្ថានធនាគារនៅធនាគារជាតិនៃកម្ពុជា ។

**២.២.២ ទ្រព្យសកម្មក្នុងស្រុកសុទ្ធ និងទ្រព្យសកម្មបរទេសសុទ្ធរបស់គ្រឹះស្ថានធនាគារ**

ទ្រព្យសកម្មសរុបរបស់គ្រឹះស្ថានធនាគារមានចំនួន ៤៤.៣៧១ ពាន់លានរៀល (៧០% នៃផ.ស.ស) ពោលគឺកើន ១២.១៥៥ ពាន់លានរៀល (៣៧,៧%) ដែលជួយទ្រទ្រង់ដល់ការផ្តល់ឥណទានរបស់ធនាគារសម្រាប់សកម្មភាពសេដ្ឋកិច្ច ។ កំណើននេះ ឆ្លុះបញ្ចាំងមួយផ្នែកតាមរយៈដើមទុនរបស់គ្រឹះស្ថានធនាគារដែលបើកថ្មី ការបង្កើនដើមទុនរបស់ធនាគារដែលមានស្រាប់ និងការកើនឡើងប្រាក់បញ្ញើរបស់អតិថិជន ។ ប្រាក់បញ្ញើសរុបរបស់និវាសនមានចំនួន ២៤.៧៤៤ ពាន់លានរៀល (៤០% នៃផ.ស.ស) កើនឡើង ២៤,៨% ដែលក្នុងនោះ មានជាង ៩០% ជាប្រាក់បញ្ញើជារូបិយប័ណ្ណ ។

ទ្រព្យសកម្មក្នុងស្រុកសុទ្ធបានកើនឡើងចំនួន ៤.៧៧៨ ពាន់លានរៀល (៤៤,៦%) ។ ការប្រែប្រួលនេះ ជាចម្បងបណ្តាលមកពីការកើនឡើងនៃឥណទានចំពោះវិស័យឯកជន ។ ឥណទានចំពោះវិស័យឯកជនបានកើនឡើង ៣៦% នៃផ.ស.ស ធៀបនឹងឆ្នាំកន្លងទៅដែលមាន ២៩% នៃផ.ស.ស ។ ការថយចុះនៃខ្ទង់ផ្សេងៗសុទ្ធជាជាលទ្ធផលពីការកើនឡើងនៃដើមទុន ១.៦៩៤ ពាន់លានរៀល (២៦,៣%) និងបំណុលអន្តរធនាគារ ១.៣៦៩ ពាន់លានរៀល ខណៈដែលទ្រព្យសកម្មផ្សេងៗកើនឡើង ២.២៨៩ ពាន់លានរៀល (៧០,៣%) ។ ទន្ទឹមនឹងនេះដែរ ប្រាក់បញ្ញើរបស់គ្រឹះស្ថានធនាគារនៅធនាគារជាតិនៃកម្ពុជា ដែលមួយផ្នែកជាធាតុផ្សំរបស់ទុនបម្រុងអន្តរជាតិបានកើនឡើង ២.៣៩៧ ពាន់លានរៀល (៣៤,០%) ។

ទ្រព្យសកម្មបរទេសសុទ្ធរបស់គ្រឹះស្ថានធនាគារបានថយចុះចំនួន ២.៣១២ ពាន់លានរៀល គឺពី ១.៨៨៤ ពាន់លានរៀល នាឆ្នាំ២០១១ មកត្រឹម -៤២៨ ពាន់លានរៀល នាឆ្នាំ២០១២ ។ ការថយចុះនេះបណ្តាលមកពីកំណើនទ្រព្យអកម្មបរទេស ៣.៧៤០ ពាន់លានរៀល ខ្ពស់ជាងកំណើនទ្រព្យសកម្មបរទេសដែលមាន ១.៤២៨ ពាន់លានរៀល ។ នៅក្នុងកំណើននៃទ្រព្យអកម្មបរទេសសរុបមាន ៦៤% ខ្ចីពីធនាគារខាងក្រៅ ២៥% ជាប្រាក់បញ្ញើរបស់អនិវាសន៍ និង ១២% ជាប្រាក់បញ្ញើដែលធនាគារបរទេសដាក់នៅធនាគារក្នុងស្រុក ។

**២.៣- អត្រាការប្រាក់លើប្រាក់បញ្ញើ និងប្រាក់កម្ចីរបស់គ្រឹះស្ថានធនាគារ**

តាមការពិនិត្យលើបម្រែបម្រួលអត្រាការប្រាក់កម្ចីនិងប្រាក់បញ្ញើរបស់ធនាគារពាណិជ្ជ អត្រាការប្រាក់រយៈពេល ៦ខែ វាស់ដោយកម្រិតមធ្យមថ្លឹងតាមទំហំនៃប្រតិបត្តិការធនាគារ មាននិន្នាការថយចុះទាំងអត្រាការប្រាក់បញ្ញើ និងកម្ចី ។ អត្រាការប្រាក់បញ្ញើមានការថយចុះបន្តិច ដោយអត្រាការប្រាក់បញ្ញើជាជ្រុងបានថយចុះពី ៥,២៨% ឆ្នាំ២០១១ មក ៤,៩៧% ឆ្នាំ២០១២ និងអត្រាការប្រាក់បញ្ញើជាប្រាក់ដុល្លារអាមេរិកបានរក្សានៅកម្រិត ៣,៤៣% ដដែល ។ អត្រាការប្រាក់កម្ចីបានថយចុះខ្លាំងពី ១៦,៩៩% ឆ្នាំ២០១១ មកត្រឹម ១១,៣១% ឆ្នាំ២០១២ ចំពោះប្រាក់កម្ចីជាជ្រុង និងពី ១៦,៣៨% មក ១១,៨៦% ចំពោះកម្ចីជាប្រាក់ដុល្លារអាមេរិក ។

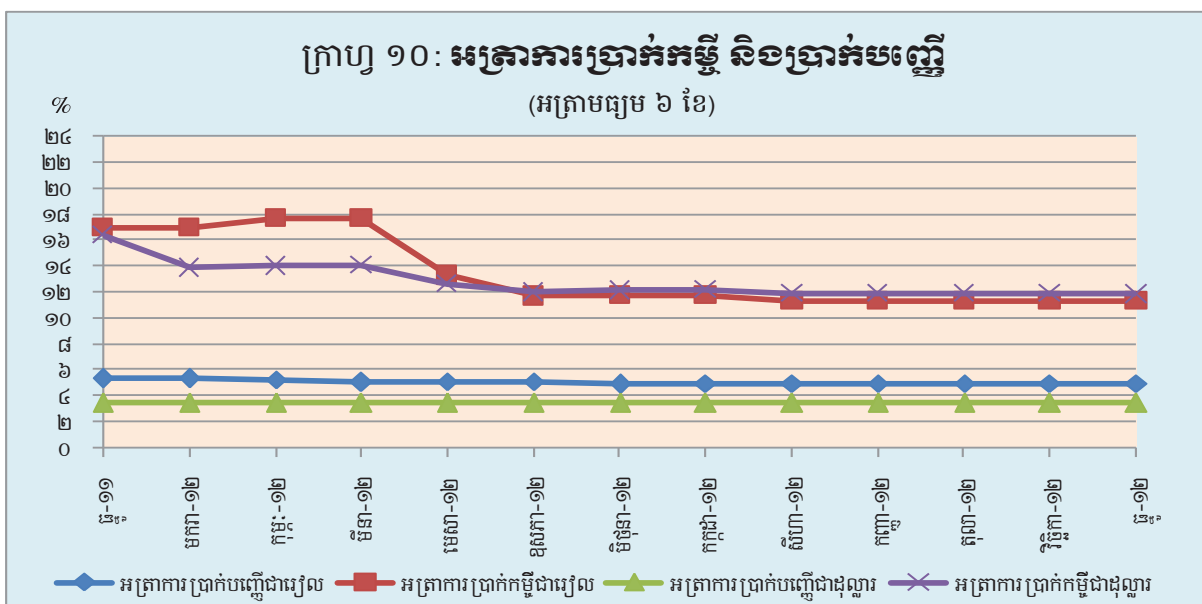

បម្រែបម្រួលនៃអត្រាការប្រាក់បានធ្វើឲ្យគម្លាតអត្រាការប្រាក់ជារៀលថយមកត្រឹម ៦,៣៤% ធៀបនឹង ១១,៧១% នៅឆ្នាំ២០១១ ។ ចំណែកឯគម្លាតអត្រាការប្រាក់ជាដុល្លារអាមេរិកបានថយចុះមក ៨,៤៣% ពី ១២,៩៥% នៅឆ្នាំ២០១១ ។ នេះសរុបឃើញពីការកើនឡើងនៃភាពប្រកួតប្រជែងរបស់ប្រព័ន្ធធនាគារ និងការរីកចម្រើននៃអន្តរការិយកម្មធនាគារនៅកម្ពុជា ។

**តារាង ៣ : អត្រាការប្រាក់លើប្រាក់កម្ចី និងប្រាក់បញ្ញើ (អត្រាមធ្យម៦ខែ - ជាតិគរយ)**  
(អត្រាមធ្យម៦ខែ - ជាតិគរយ)

	ធ្នូ ២០១១	មករា ២០១២	កុម្ភៈ ២០១២	មីនា ២០១២	មេសា ២០១២	ឧសភា ២០១២	មិថុនា ២០១២	កក្កដា ២០១២	សីហា ២០១២	កញ្ញា ២០១២	តុលា ២០១២	វិច្ឆិកា ២០១២	ធ្នូ ២០១២
អត្រាការប្រាក់ បញ្ញើជារៀល	៥,២៨	៥,២៩	៥,២៣	៥,០៣	៥,០៩	៥,០៧	៤,៨៥	៤,៩៧	៤,៩៧	៤,៩៤	៤,៩០	៤,៩១	៤,៩១
អត្រាការប្រាក់ កម្ចីជារៀល	១៦,៩៩	១៦,៩៦	១៧,៦៧	១៧,៦៧	១៣,២៥	១១,៦៧	១១,៧៣	១១,៧៥	១១,៣១	១១,៣០	១១,៣១	១១,២៩	១១,២៨
គម្លាត	១១,៧១	១១,៦៧	១២,៤៤	១២,៦៤	៨,១៦	៦,៦០	៦,៨៨	៦,៨៨	៦,៣៤	៦,៣៦	៦,៤១	៦,៣៨	៦,៣៧
អត្រាការប្រាក់ បញ្ញើជាដុល្លារ	៣,៤៣	៣,៤៣	៣,៤២	៣,៤២	៣,៤៣	៣,៤៣	៣,៤១	៣,៤៣	៣,៤៣	៣,៤៣	៣,៤១	៣,៤២	៣,៤៣
អត្រាការប្រាក់ កម្ចីជាដុល្លារ	១៦,៣៨	១៣,៨៦	១៤,០០	១៤,០៦	១២,៦៤	១១,៩៨	១២,១៣	១២,១៨	១១,៨៦	១១,៨៩	១១,៨៥	១១,៨៥	១១,៨៤
គម្លាត	១២,៩៥	១០,៤០	១០,៥៨	១០,៦៤	៩,២១	៨,៥៥	៨,៧២	៨,៧២	៨,៤៣	៨,៤៦	៨,៤៤	៨,៤៣	៨,៤១

**៣- ជញ្ជីងទូទាត់**

ទោះបីការដោះស្រាយវិបត្តិបំណុលនៅតំបន់អឺរ៉ុបមិនទាន់បានទទួលលទ្ធផលជាវិជ្ជមានក៏ដោយ ក៏បណ្តា ប្រទេសអាស៊ីអាគ្នេយ៍ (ភាគច្រើននៃប្រទេសអាស៊ាន) នៅតែបន្តមានកំណើនគួរឲ្យកត់សម្គាល់ ស្របពេលដែល សហរដ្ឋអាមេរិកមានកំណើនបន្តិចបន្តួចក្នុងឆ្នាំ២០១២ នេះ ។ ទន្ទឹមនេះ ស្ថានភាពប្រសើរគួរឲ្យកត់សម្គាល់នោះគឺ តម្រូវការនៃផ្នែកឯកជនរបស់ប្រទេសអភិវឌ្ឍន៍មិនមានការថយចុះទេដែលជាកត្តាធ្វើឲ្យប្រតិបត្តិការជញ្ជីងទូទាត់ របស់ប្រទេសកម្ពុជាក្សាភាពល្អប្រសើរ ។ ការប៉ាន់ស្មានដំបូងបានបង្ហាញឲ្យឃើញថា សមតុល្យរួមមានអតិរេក ចំនួន ៣២២ លានដុល្លារអាមេរិក (២,៣% នៃផ.ស.ស) បានកើនឡើង ៤% ធៀបនឹងអតិរេកឆ្នាំ២០១១ បន្ទាប់ ពីបានផាត់ទាត់ឲ្យកំណើនឱនភាពគណនីចរន្ត ១៧% ។

**៣.១- គណនីចរន្ត (មិនរាប់បញ្ចូលបង្វែរផ្លូវការ)**

សមតុល្យគណនីចរន្ត (មិនរាប់បញ្ចូលបង្វែរផ្លូវការ) មានឱនភាពប្រមាណ ១.៣១៦ លានដុល្លារអាមេរិក (៩% នៃផ.ស.ស) និងបានកើនឡើង ១៩៤ លានដុល្លារអាមេរិក (១៧%) ធៀបនឹងឆ្នាំ២០១១ ។ ការកើន ឡើងនៃឱនភាពគណនីទំនិញប្រមាណ ១៧% និងឱនភាពគណនីប្រាក់ចំណូលសុទ្ធប្រមាណ ១៥% ជាមូល ហេតុចម្បងដែលបណ្តាលឲ្យមានកំណើនឱនភាពគណនីចរន្ត ។ ឱនភាពគណនីចរន្តនេះ ត្រូវបានផាត់ទាត់ ដោយកំណើនអតិរេកគណនីសេវាសុទ្ធចំនួន ២១% ។

ក្រាហ្វ ១១: ជញ្ជីងពាណិជ្ជកម្ម (ឆ្នាំ ១៩៩៨ - ២០១២)

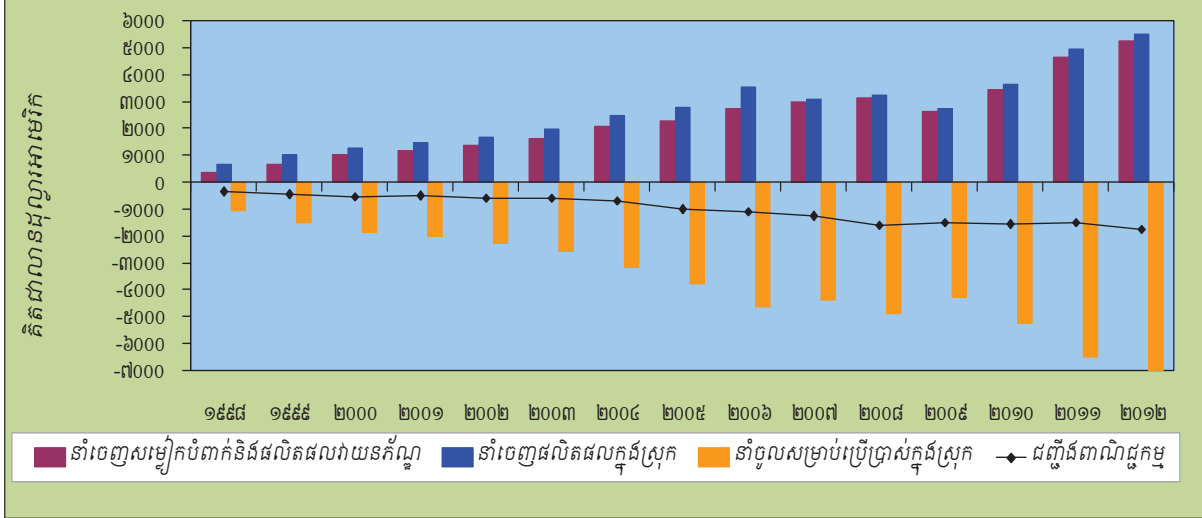

ការនាំចេញផលិតផលក្នុងស្រុកត្រូវបានប៉ាន់ស្មានថាមានតម្លៃ ៥.៥០៤ លានដុល្លារអាមេរិក បានកើនឡើងប្រមាណ ៥៧៧ លានដុល្លារអាមេរិក (១២%) ធៀបនឹងឆ្នាំ២០១១ ។ ការកើនឡើងនៃការនាំចេញសម្លៀកបំពាក់ និងវាយនភ័ណ្ឌដែលមានសមាមាត្រប្រមាណ ៧៧% នៃការនាំចេញសរុបជាកត្តាជំរុញឲ្យមានកំណើនការនាំចេញផលិតផលក្នុងស្រុកនេះ ។ ការនាំចេញសម្លៀកបំពាក់ និងវាយនភ័ណ្ឌមានចំនួនប្រមាណ ៤.២៥៩ លានដុល្លារអាមេរិក បានកើនឡើង ៣៥៧ លានដុល្លារអាមេរិក (៩%) ធៀបនឹងឆ្នាំ២០១១ ។

ការនាំចូលទំនិញសម្រាប់ប្រើប្រាស់ក្នុងស្រុកមានតម្លៃប្រមាណ ៧.៣២០ លានដុល្លារអាមេរិក បានកើនឡើង ៨៣១ លានដុល្លារអាមេរិក (១៣%) ធៀបនឹងឆ្នាំ២០១១ ។ ការកើនឡើងនៃការនាំចូលវត្ថុធាតុដើមសម្រាប់ឧស្សាហកម្មកាត់ដេរសម្លៀកបំពាក់ប្រមាណ ៣៣៦ លានដុល្លារអាមេរិក ជាកត្តាសំខាន់ធ្វើឲ្យមានកំណើននៃការនាំចូលទំនិញសម្រាប់ប្រើប្រាស់ក្នុងស្រុកនេះ ។ ការនាំចូលប្រេងឥន្ធនៈបានកើនឡើងប្រមាណ ១៦៥ លានដុល្លារអាមេរិក (១៧%) ស្របពេលដែលការនាំចូលអគ្គិសនីបានកើនឡើង ២០,៦ លានដុល្លារអាមេរិក (១៦%) ធៀបនឹងឆ្នាំ២០១១ ។

គណនីសេវាសុទ្ធត្រូវបានប៉ាន់ស្មានថា មានអតិរេកចំនួន ១.០៧៣ លានដុល្លារអាមេរិក កើនឡើង ១៨៤ លានដុល្លារអាមេរិក (២១%) ធៀបនឹងឆ្នាំ២០១១ ។ ការកើនឡើងនៃអតិរេកនេះ បណ្តាលមកពីប្រាក់ចំណូលពីសេវាកើនឡើង ៤៨៣ លានដុល្លារអាមេរិក (២២%) ខណៈដែលចំណាយទូទាត់សេវាទៅឲ្យអនិវាសនកើនឡើង ៣០០ លានដុល្លារអាមេរិក (២៣%) ។ ចំណូលពីសេវាទេសចរណ៍ត្រូវបានប៉ាន់ស្មានថាមានចំនួន ២.០០០ លានដុល្លារអាមេរិក កើនឡើង ៣៨៣ លានដុល្លារអាមេរិក (២៤%) ដែលបានរួមចំណែកយ៉ាងខ្លាំងដល់កំណើនប្រាក់ចំណូលពីសេវា ។

គណនីប្រាក់ចំណូលសុទ្ធមានឱនភាពប្រមាណ ៨០០ លានដុល្លារអាមេរិក បានកើនឡើង ១០៥ លានដុល្លារអាមេរិក (១៥%) ធៀបនឹងឆ្នាំ២០១១ ។ ការកើនឡើងការផ្ទេរចេញប្រាក់ចំណូលពីការវិនិយោគនៅប្រទេសកម្ពុជា ជាកត្តាចម្បងបណ្តាលឲ្យមានកំណើនឱនភាពប្រាក់ចំណូលសុទ្ធក្នុងឆ្នាំ២០១២ នេះ ។ ទន្ទឹមនេះ

អតិរេកនៃគណនីបង្វែរឯកជនសុទ្ធត្រូវបានប៉ាន់ស្មានថា បានថយចុះ ២១ លានដុល្លារអាមេរិក (១២%) ។

**៣.២- គណនីបង្វែរផ្លូវការ និងហិរញ្ញវត្ថុ**

គណនីបង្វែរផ្លូវការសុទ្ធដែលបង្ហាញពីប្រតិបត្តិការចំណូលក្រោមរូបភាពជាហិរញ្ញប្បទានសហប្រតិបត្តិការ ឥតសំណង បានថយចុះប្រមាណ ២២ លានដុល្លារអាមេរិក (៣,៥%) ធៀបនឹងឆ្នាំ ២០១១ ។ គណនី ហិរញ្ញវត្ថុមានលំហូរចូលសុទ្ធប្រមាណ ១.០៧១ លានដុល្លារអាមេរិក បានកើនឡើង ២៤៦ លានដុល្លារអាមេរិក (៣០%) ដោយសារមានកំណើនលំហូរចូលវិនិយោគផ្ទាល់បរទេសសុទ្ធប្រមាណ ៣៤៤ លានដុល្លារអាមេរិក (៣៩%) ខណៈដែលប្រាក់កម្ចីផ្លូវការសុទ្ធបានថយចុះប្រមាណ ៨៨ លានដុល្លារអាមេរិក (៤០%) ។

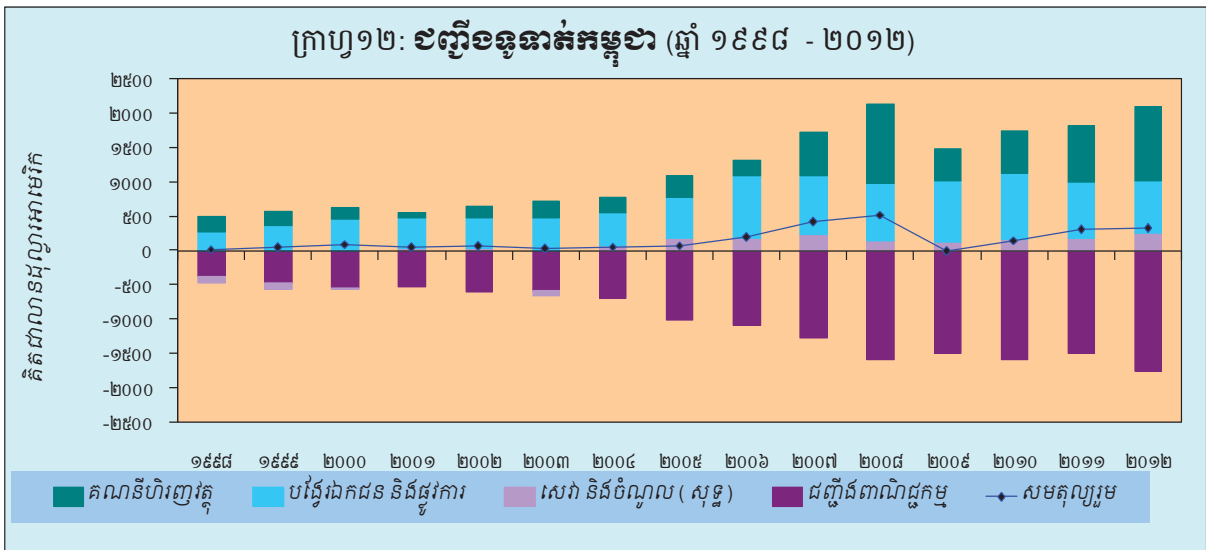

លំហូរវិនិយោគផ្ទាល់បរទេសសុទ្ធមានចំនួន ១.២១៦ លានដុល្លារអាមេរិក បានកើនឡើង ៣៤៤ លាន ដុល្លារអាមេរិក (៣៩%) ធៀបនឹងលំហូរចូលនៅឆ្នាំ២០១១ ។ ការកើនឡើងនេះ បណ្តាលមកពីមានកំណើន លំហូរចូលនៃដើមទុនវិនិយោគបរទេសរបស់វិស័យធនាគារ ៥៥% និងលំហូរចូលនៃដើមទុនវិនិយោគបរទេស របស់វិស័យមិនមែនធនាគារ ៣៣% ដែលក្នុងនោះ លំហូរចូលវិនិយោគបរទេសផ្នែកកាត់ដេរសម្លៀកបំពាក់និង ស្បែកជើង កសិឧស្សាហកម្ម និងរមណីយដ្ឋាន បានកើនឡើងគួរឲ្យកត់សម្គាល់ ។

ក្រាហ្វូ ១៣: លំហូរវិនិយោគបរទេស (ឆ្នាំ ១៩៩៨ - ២០១២)

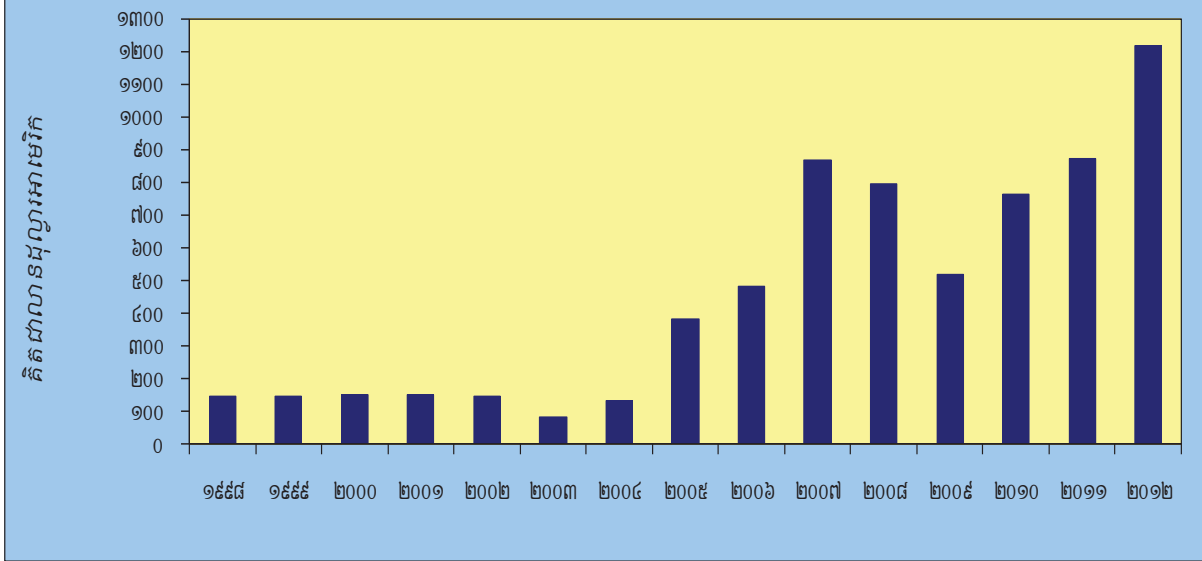

ការកើនឡើងលំហូរចូលនៃគណនីហិរញ្ញវត្ថុ អាចទ្រទ្រង់ឲ្យការផ្គត់ផ្គង់នៃការកើនឡើងឱនភាពគណនីចរន្ត (មិនរាប់បញ្ចូលបង្វែរផ្លូវការ) និងបានធ្វើឲ្យប្រតិបត្តិការជញ្ជីងទូទាត់របស់ប្រទេសកម្ពុជាមានអតិរេកចំនួន ៣២២ លានដុល្លារអាមេរិក ។ អតិរេកនេះ បានបង្ហាញពីកំណើនទ្រព្យសកម្មជាទុនបម្រុងអន្តរជាតិដែលមានលទ្ធភាពគ្រប់គ្រាន់សម្រាប់ទូទាត់ឲ្យការនាំចូលទំនិញ និងសេវាបាន ៤,៥ ខែ ។

**៤- ការគ្រប់គ្រងទុនបម្រុងអន្តរជាតិ**

**៤.១- ការវិនិយោគទុនបម្រុងអន្តរជាតិ**

ធនាគារជាតិនៃកម្ពុជាវិនិយោគទុនបម្រុងអន្តរជាតិក្រោមរូបភាពអូប៊ែរណាយ បំណុលធនាគារអាមេរិកឧបករណ៍ហិរញ្ញវត្ថុរយៈកាលមធ្យម (MTI) សញ្ញាបំណុលរយៈពេលវែង និងប្រាក់បញ្ញើរយៈកាលខ្លីជាមួយស្ថាប័នហិរញ្ញវត្ថុអន្តរជាតិ ធនាគារកណ្តាលនៃប្រទេសអភិវឌ្ឍន៍ និងគ្រឹះស្ថានធនាគារពាណិជ្ជកម្មដែលមានស្តង់ដារ និងក្រេឌីតវេតទីងខ្ពស់ ។ ទន្ទឹមនេះ ទុនបម្រុងអន្តរជាតិមួយចំនួនក៏ត្រូវបានវិនិយោគតាមរយៈអ្នកចាត់ការខាងក្រៅផងដែរ ។

នៅឆ្នាំ២០១២ នេះ ស្ថានភាពសេដ្ឋកិច្ចសហរដ្ឋអាមេរិក និងអង់គ្លេសនៅមិនទាន់មានភាពប្រសើរឡើងវិញទាំងស្រុងទេ ។ រីឯបញ្ហាវិបត្តិនៅអឺរ៉ុបនៅតែមានស្ថានភាពតានតឹង ហើយប្រទេសអូស្ត្រាលីនៅតែមានការបារម្ភចំពោះកំណើនសេដ្ឋកិច្ចទាប ។ បញ្ហាទាំងនេះមានឥទ្ធិពលដល់បម្រែបម្រួលនៃអត្រាការប្រាក់គោលរបស់ធនាគារកណ្តាលទាំងនោះ ។ ជារួម ធនាគារកណ្តាលអាមេរិក និងធនាគារកណ្តាលអង់គ្លេសបានរក្សាអត្រាការប្រាក់គោលប្រាក់ដុល្លារអាមេរិក និងប្រាក់ជោនស្វែរលីងនៅត្រឹម ០,២៥% និង ០,៥០% រៀងគ្នាដដែល ។ ដោយឡែកធនាគារកណ្តាលអឺរ៉ុប (ECB) បានកាត់បន្ថយអត្រាការប្រាក់គោលចំនួន ២៥ ពិន្ទុ ពី ១% មកនៅត្រឹម ០,៧៥% ហើយធនាគារកណ្តាលអូស្ត្រាលីបានកាត់បន្ថយអត្រាការប្រាក់គោលចំនួន ៤ លើក ស្មើនឹង ១២៥ ពិន្ទុ ពី ៤,២៥% មក ៣% ។

គិតត្រឹមដំណាច់ឆ្នាំ២០១២ ទុនបម្រុងអន្តរជាតិសរុបដែលបានវិនិយោគគិតជាប្រាក់ដុល្លារអាមេរិក (ដោយមិនរាប់បញ្ចូលមាសចំនួន ១២.៤៣៦,១ គីឡូក្រាម និងប្រាក់ SDR ចំនួន ៦៨,៤ លានSDR) មាន ចំនួន ៣.៨៣៦ លានដុល្លារអាមេរិក កើនឡើងចំនួន ១៩,៤% ធៀបនឹងឆ្នាំ២០១១ (៣.២១៣ លានដុល្លារ អាមេរិក) ។

**៤.២. អន្តរាគមន៍ទៅលើទីផ្សារមូលប្រាក់**

ដើម្បីសម្រួលដល់ចរាចរណ៍ប្រាក់រៀលនៅលើទីផ្សារ ធនាគារជាតិនៃកម្ពុជាបានធ្វើអន្តរាគមន៍ចំនួន ៣៤ លើក ដែលមានទឹកប្រាក់សរុបចំនួន ៥៧៧,៨៩ ពាន់លានរៀល ដោយទទួលបានប្រាក់ដុល្លារអាមេរិក សរុបចំនួន ១៤៤,១៨ លានដុល្លារ ។ ទន្ទឹមនេះ ធនាគារជាតិនៃកម្ពុជាបានលក់ប្រាក់ដុល្លារអាមេរិកជូនក្រសួង សេដ្ឋកិច្ចនិងហិរញ្ញវត្ថុចំនួន ៩០,៨២ លានដុល្លារអាមេរិក ខណៈដែលការទិញពីក្រសួងសេដ្ឋកិច្ចនិងហិរញ្ញវត្ថុ មានចំនួន ១២,៨០ លានដុល្លារអាមេរិក ។

**៤.៣. ការងារប្រតិបត្តិ និងការងារគ្រប់គ្រងលើវិស័យសុពលភាព-នាំចូលមាស**

ធនាគារជាតិនៃកម្ពុជាបានផ្តល់ទិដ្ឋាការលើប្រតិបត្តិវិស័យសុពលភាពចំនួន ២២ លើក មានទម្ងន់សរុប ចំនួន ១៤.២០០ គីឡូក្រាម និងបានចេញអាជ្ញាប័ណ្ណនាំចេញ-នាំចូល លោហធាតុនិងត្បូងថ្ម មានតម្លៃចំនួន ៤ ច្បាប់ ។ សរុបចំនួនអាជ្ញាប័ណ្ណនាំចេញ-នាំចូលលោហធាតុនិងត្បូងថ្មមានតម្លៃ ដែលកំពុងមានសុពលភាព មាន ១៩ ច្បាប់ ។

**៥- សម្ព័ន្ធការជាមួយគ្រឹះស្ថានធនាគារ និងហិរញ្ញវត្ថុ**

ក្នុងនាមជាអាជ្ញាធរត្រួតពិនិត្យ ធនាគារជាតិនៃកម្ពុជាបានខិតខំបំពេញតួនាទីរបស់ខ្លួនក្នុងការចេញ បទប្បញ្ញត្តិ និងត្រួតពិនិត្យគ្រឹះស្ថានធនាគារនិងហិរញ្ញវត្ថុឲ្យកាន់តែមានប្រសិទ្ធភាព ដើម្បីធានាបានទំនុកចិត្តពី សាធារណជនមកលើប្រព័ន្ធធនាគារ ។ ដោយសារបរិស្ថានសេដ្ឋកិច្ចអំណោយផលល្អ និងមានកំណើនជាបន្ត បន្ទាប់ ស្ថានភាពប្រព័ន្ធធនាគារក៏មានការរីកចម្រើនជាលំដាប់ទាំងវិសាលភាព និងទំហំប្រតិបត្តិការ ។ ជាក់ស្តែង គ្រឹះស្ថានធនាគារនិងហិរញ្ញវត្ថុមួយចំនួនបានពង្រីកបណ្តាញប្រតិបត្តិការ តាមរយៈការបើកសាខានៅតាមបណ្តា រាជធានី-ខេត្ត និងការិយាល័យតំណាងនៅបរទេស ។ ដើម្បីបំពេញតម្រូវការផ្នែកហិរញ្ញវត្ថុរបស់អតិថិជន ធនាគារ មួយចំនួន ជាពិសេសធនាគារសាខាបរទេស និងបុគ្គលម្ចីន្នធនាគារបរទេសបាននាំយកផលិតផល និងសេវាកម្ម ធនាគារទំនើបថ្មីៗដែលបង្កលក្ខណៈងាយស្រួលដល់អតិថិជន និងបានអភិវឌ្ឍសេវាធនាគារក្នុងកម្រិតមួយគួរ ឲ្យកត់សម្គាល់ ។

ក្រៅពីវឌ្ឍនភាពខាងលើនេះ វិស័យមីក្រូហិរញ្ញវត្ថុកម្ពុជាក៏ត្រូវបានមជ្ឈដ្ឋានជាតិ និងអន្តរជាតិទទួល ស្គាល់ផងដែរ ជាពិសេសនៅឆ្នាំនេះ មន្ត្រីធនាគារជាតិនៃកម្ពុជាបានទទួលការអញ្ជើញឲ្យចូលរួមធ្វើបទឧទ្ទេសនាម ចែករំលែកបទពិសោធន៍ពាក់ព័ន្ធនឹងការងារគ្រប់គ្រង និងត្រួតពិនិត្យគ្រឹះស្ថានមីក្រូហិរញ្ញវត្ថុនៅក្នុងវេទិកា និង សិក្ខាសាលាស៊ាសិន អាប្រាកា និងនៅបណ្តាប្រទេសមួយចំនួន ដូចជា ភូមា ឡាវ និងវៀតណាម ជាដើម ។

បច្ចុប្បន្នប្រព័ន្ធធនាគារនៅកម្ពុជាមានធនាគារពាណិជ្ជចំនួន ៣២ ធនាគារឯកទេស ៧ ការិយាល័យ តំណាងធនាគារបរទេស ៤ គ្រឹះស្ថានមីក្រូហិរញ្ញវត្ថុ ៣៥ ដែលក្នុងនោះគ្រឹះស្ថាន ៧ អនុញ្ញាតឲ្យទទួលប្រាក់



បញ្ជីពីសាធារណជន ប្រតិបត្តិករឥណទានជនបទ ៣២ ដែលបានចុះបញ្ជីនៅធនាគារជាតិនៃកម្ពុជា និង ក្រុមហ៊ុនភតិសន្យាហិរញ្ញវត្ថុ ១ ។ លើសពីនេះ ធនាគារជាតិនៃកម្ពុជាបានផ្តល់អាជ្ញាប័ណ្ណដល់ក្រុមហ៊ុនក្រេឌីត ប្តូរកម្ពុជា ។ គ្រឹះស្ថានធនាគារនិងហិរញ្ញវត្ថុ ដែលបានទទួលអាជ្ញាប័ណ្ណពីធនាគារជាតិនៃកម្ពុជាទាំងអស់ត្រូវ គោរពតាមបទប្បញ្ញត្តិប្រុងប្រយ័ត្ន ដោយមិនមានបែងចែកថាគ្រឹះស្ថានក្នុងស្រុក ឬសាខាបរទេសនោះទេ ។

ក្នុងឆ្នាំ២០១២ នេះ ប្រព័ន្ធធនាគារមានការរីកចម្រើនគួរឲ្យកត់សម្គាល់ដោយឆ្លុះបញ្ចាំងតាមរយៈ កំណើនទ្រព្យសកម្មសរុប ៣៧,៣% ឥណទានផ្តល់ឲ្យអតិថិជនសរុប ៣៥,១% និងប្រាក់បញ្ញើសរុប ២៩,៧% រៀងគ្នា ធៀបទៅនឹងឆ្នាំ២០១១ ។ ទំហំប្រតិបត្តិករ មូលដ្ឋានអតិថិជន ផលិតផលថ្មីៗរបស់គ្រឹះស្ថានធនាគារ និងបច្ចេកវិទ្យានៅក្នុងវិស័យធនាគារមានការរីកលូតលាស់ និងដុះដាលពាសពេញផ្ទៃប្រទេស ។ ទន្ទឹមនេះដែរ គ្រឹះស្ថានធនាគារនិងហិរញ្ញវត្ថុបានអនុវត្តតាមបទបញ្ជាប្រុងប្រយ័ត្នយ៉ាងល្អប្រសើរ ក្នុងនោះ អនុបាតសាធន ភាពជាមធ្យមមានប្រមាណ ២៥% ខ្ពស់ជាងកម្រិតអប្បបរមាដែលមាន ១៥% ហើយអនុបាតសាច់ប្រាក់ ងាយស្រួលមាន ៨២,២% លើសពីកម្រិតកំណត់ ៥០% ។ ចំណែកឥណទានមិនដំណើរការមានត្រឹមតែ ២,៥% ។

**៥.១. ការត្រួតពិនិត្យគ្រឹះស្ថានធនាគារ និងហិរញ្ញវត្ថុ**

**៥.១.១. ការត្រួតពិនិត្យលើឯកសារ**

ដោយសកម្មភាពប្រតិបត្តិការរបស់ធនាគារកាន់តែមានភាពស្មុគស្មាញ ការធ្វើកំណែទម្រង់នៃវិធីសាស្ត្រ ក្នុងការត្រួតពិនិត្យគឺជាការចាំបាច់ ។ បច្ចុប្បន្ន ធនាគារជាតិនៃកម្ពុជាកំពុងស្ថិតក្នុងដំណាក់កាលកំណែទម្រង់ ពីការត្រួតពិនិត្យផ្អែកលើមូលដ្ឋានច្បាប់ និងបទប្បញ្ញត្តិ ទៅជាការត្រួតពិនិត្យផ្អែកលើហានិភ័យ និងទស្សនៈ អនាគត ហើយកំពុងអភិវឌ្ឍនិងកែសម្រួលប្រព័ន្ធកូប្រាទៅជា “ប្រព័ន្ធត្រួតពិនិត្យលើឯកសារ” (Off-site Surveillance System) ដែលជាប្រព័ន្ធត្រួតពិនិត្យមួយស្របតាមការត្រួតពិនិត្យផ្អែកលើហានិភ័យ ។ ប្រព័ន្ធ ត្រួតពិនិត្យលើឯកសារនេះនឹងជួយពង្រឹងការតាមដាន និងការវិភាគលើស្ថានភាពហិរញ្ញវត្ថុរបស់ធនាគារជា រៀងរាល់ត្រីមាស តាមទម្រង់របាយការណ៍ថ្មីដែលមានឈ្មោះថា “យុទ្ធសាស្ត្រសម្រាប់ត្រួតពិនិត្យ” ដែលវាយ តម្លៃទៅលើធាតុសំខាន់ៗនៃកម្រៃ និងលើហានិភ័យភ្ជាប់ផ្សេងៗ ព្រមទាំងវិធានការកែតម្រូវ និងប្រព័ន្ធ ប្រាប់ឲ្យដឹងជាមុនដើម្បីចាត់វិធានការឲ្យទាន់ពេលវេលា ។

ទន្ទឹមនេះ ធនាគារជាតិនៃកម្ពុជាកំពុងរៀបចំចងក្រងគោលការណ៍ និងក្បួននៃការត្រួតពិនិត្យតាម រយៈឯកសារ (Off-site Manual) ស្របតាមការត្រួតពិនិត្យផ្អែកលើហានិភ័យសម្រាប់ជាមូលដ្ឋានក្នុងការត្រួត ពិនិត្យ ផ្តល់លក្ខណៈងាយស្រួលនិងមានសង្គតិភាពក្នុងការវិភាគ និងការចាត់វិធានការកែតម្រូវឲ្យទាន់ពេល វេលា ។

**៥.១.២. ការត្រួតពិនិត្យជល់ទឹកផ្ទៃ**

ធនាគារជាតិនៃកម្ពុជា បាននិងកំពុងអនុវត្តការត្រួតពិនិត្យដល់ទឹកផ្ទៃចំពោះគ្រឹះស្ថានធនាគារនិង ហិរញ្ញវត្ថុ ប្រកបដោយការយកចិត្តទុកដាក់ និងប្រុងប្រយ័ត្នខ្ពស់ ដោយប្រើប្រាស់វិធីសាស្ត្រកម្រៃ ក្នុងការ វាយតម្លៃ ដើម្បីធានាឲ្យបាននូវភាពរឹងមាំ និងសុវត្ថិភាពនៅក្នុងប្រព័ន្ធធនាគារទាំងមូល ។ ការត្រួតពិនិត្យនេះ

ផ្ដោតការយកចិត្តទុកដាក់ជាសំខាន់លើរចនាសម្ព័ន្ធគ្រប់គ្រង អភិបាលកិច្ចល្អ ការត្រួតពិនិត្យផ្ទៃក្នុង និងផលប៉ះពាល់នៃអាជីវកម្មរបស់គ្រឹះស្ថានធនាគារជាដើម ។ ទន្ទឹមនេះ ធនាគារជាតិនៃកម្ពុជាក៏បានពង្រឹងគុណវុឌ្ឍិមន្ត្រីត្រួតពិនិត្យ និងសិក្សាពីលទ្ធភាពនៃការវិវត្តវិធីសាស្ត្រត្រួតពិនិត្យពីកម្រៃ ទៅការត្រួតពិនិត្យដោយផ្ដោតលើហានិភ័យ និងការព្យាករណ៍ផលប៉ះពាល់នាពេលអនាគត ។ ជាមួយនឹងការរីកចម្រើននៃប្រតិបត្តិការធនាគារ និងគុណវុឌ្ឍិមន្ត្រីត្រួតពិនិត្យ ធនាគារជាតិនៃកម្ពុជាមានផែនការត្រួតពិនិត្យឆ្លងដែនចំពោះគ្រឹះស្ថានធនាគារដែលមានសាខានៅបរទេសផងដែរ ។

ក្នុងឆ្នាំនេះ ធនាគារជាតិនៃកម្ពុជាបានចុះត្រួតពិនិត្យដល់ទីកន្លែងស្របតាមផែនការដែលបានដាក់ចេញចំពោះធនាគារពាណិជ្ជ ១៩ ធនាគារឯកទេស ៣ គ្រឹះស្ថានមីក្រូហិរញ្ញវត្ថុទទួលប្រាក់បញ្ញើ ៧ គ្រឹះស្ថានមីក្រូហិរញ្ញវត្ថុ ១៣ និងប្រតិបត្តិករឥណទានជនបទ ៥ ។ លទ្ធផលនៃការត្រួតពិនិត្យបានបង្ហាញថា ស្ថានភាពហិរញ្ញវត្ថុ និងការអនុវត្តតាមច្បាប់និងបទប្បញ្ញត្តិរបស់គ្រឹះស្ថានធនាគារនិងហិរញ្ញវត្ថុ មានលក្ខណៈល្អប្រសើរ ។

**៥.១.៣. ការត្រួតពិនិត្យគ្រឹះស្ថានមីក្រូហិរញ្ញវត្ថុ**

ស្ថានភាពជាទូទៅនៃវិស័យមីក្រូហិរញ្ញវត្ថុនៅកម្ពុជាកំពុងរីកចម្រើនជាលំដាប់ ដាក់ស្ដែងគ្រឹះស្ថានមីក្រូហិរញ្ញវត្ថុដែលទទួលបានអាជ្ញាប័ណ្ណបានកើនពីចំនួន ១៦ ក្នុងឆ្នាំ២០០៥ ដល់ ៣៥ នៅដំណាច់ឆ្នាំ ២០១២ ដែលក្នុងនោះគ្រឹះស្ថានមីក្រូហិរញ្ញវត្ថុ ៧ ត្រូវបានអនុញ្ញាតឲ្យទទួលប្រាក់បញ្ញើពីសាធារណជន និងមានបណ្តាញសាខានៅថ្នាក់ឃុំចំនួន ១២.៩៧៤ ការិយាល័យ ។ ក្រៅពីនេះ នៅមានប្រតិបត្តិករឥណទានជនបទ ៣២ ដែលកំពុងធ្វើប្រតិបត្តិការផ្តល់សេវាហិរញ្ញវត្ថុខ្នាតតូចដល់ប្រជាពលរដ្ឋនៅតាមជនបទ ។

ឥណទានផ្តល់ដោយគ្រឹះស្ថានមីក្រូហិរញ្ញវត្ថុមានទឹកប្រាក់សរុបចំនួន ៣.៥៣៩ ពាន់លានរៀល ដែលត្រូវបានផ្តល់ដល់អតិថិជនចំនួន១.៣០១.៦៨០ នាក់ ពោលគឺកើនឡើង ៣៦,៦% និង ១៤% រៀងគ្នា ធៀបនឹងដំណាច់ឆ្នាំ២០១១ ។ ទន្ទឹមនោះ ប្រាក់បញ្ញើសរុបមានចំនួន ១.០៩៤,១ ពាន់លានរៀល ដែលទទួលពីអតិថិជនចំនួន ៦៨៦.៦៦៦ នាក់ គឺកើនឡើង ១៣៨,១% និង ១៨៣,៦% រៀងគ្នា ។ រីឯចំនួនស្ត្រីដែលទទួលបានសេវាប្រាក់កម្ចីមីក្រូហិរញ្ញវត្ថុមានចំនួន ១.០៧៥.១៨១ នាក់ ពោលគឺប្រមាណ ៨២,៦% នៃចំនួនអ្នកខ្ចីប្រាក់សរុប ។

ដើម្បីរក្សាស្ថិរភាពនៃកំណើននិងនិរន្តរភាពរបស់វិស័យមីក្រូហិរញ្ញវត្ថុ ធនាគារជាតិនៃកម្ពុជាបានបន្តការត្រួតពិនិត្យតាមដានជាប្រចាំ តាមរយៈការត្រួតពិនិត្យលើឯកសារ និងការត្រួតពិនិត្យដល់ទីកន្លែង ព្រមទាំងបានដាក់ចេញនូវបទប្បញ្ញត្តិនានាជាបន្តបន្ទាប់ស្របតាមការអនុវត្តនិងអនុលោមតាមបទដ្ឋានអន្តរជាតិ សំដៅជំរុញឲ្យគ្រឹះស្ថានមីក្រូហិរញ្ញវត្ថុមានមូលដ្ឋានច្បាស់លាស់ក្នុងប្រតិបត្តិការអាជីវកម្មរបស់ខ្លួននៅក្នុងទីផ្សារប្រកួតប្រជែងស្មើភាព និងគោរពតាមគោលការណ៍ស្តីពីកិច្ចការពារអតិថិជន និងតម្លាភាព ។ ទន្ទឹមនេះ ចាប់ពីដើមឆ្នាំ២០១២ ធនាគារជាតិនៃកម្ពុជាបានដាក់ឲ្យប្រើប្រាស់ប្រព័ន្ធផលិតរបាយការណ៍ស្វ័យប្រវត្តិ សម្រាប់គ្រឹះស្ថានមីក្រូហិរញ្ញវត្ថុដែលមានឈ្មោះថា ប្រព័ន្ធព័ត៌មានគ្រឹះស្ថានមីក្រូហិរញ្ញវត្ថុ MFIS ។ ប្រព័ន្ធនេះបានផ្តល់ភាពងាយស្រួលក្នុងការទាញយករបាយការណ៍របស់គ្រឹះស្ថានមីក្រូហិរញ្ញវត្ថុ ដើម្បីធ្វើការវិភាគអំពីស្ថានភាពហិរញ្ញវត្ថុនិងការប្រព្រឹត្តទៅរបស់គ្រឹះស្ថាន ។ ធនាគារជាតិនៃកម្ពុជាបាននិងកំពុងបន្តសហប្រតិបត្តិការជាមួយស្ថាប័នជាតិនិងអន្តរជាតិនានាក្នុងការពង្រឹងសមត្ថភាពមន្ត្រីត្រួតពិនិត្យ ដើម្បីជាប្រយោជន៍ដល់ការអភិវឌ្ឍវិស័យហិរញ្ញវត្ថុ

ជនបទ ចូលរួមចំណែកលើកកម្ពស់កម្រិតជីវភាពរស់នៅរបស់ប្រជាជន និងកាត់បន្ថយភាពក្រីក្រស្របតាម យុទ្ធសាស្ត្រចតុកោណដំហានទីពីររបស់រាជរដ្ឋាភិបាល ។

**៥.២. ការងារនីតិកម្ម**

ក្នុងឆ្នាំ២០១២ ធនាគារជាតិនៃកម្ពុជាបានដាក់ឱ្យប្រើប្រាស់សៀវភៅ “កម្រងច្បាប់ និងបទប្បញ្ញត្តិ អនុវត្តចំពោះគ្រឹះស្ថានធនាគារនិងហិរញ្ញវត្ថុឆ្នាំ២០១១” ហើយបាននិងកំពុងពិនិត្យឡើងវិញ និងធ្វើបច្ចុប្បន្នកម្ម បទប្បញ្ញត្តិមួយចំនួនទៀតឱ្យស្របតាមតម្រូវការទីផ្សារ គោលការណ៍គណៈកម្មការទីក្រុងបាសែល ក៏ដូចជា អភិក្រមអន្តរជាតិសំដៅពង្រឹងប្រព័ន្ធធនាគារទាំងមូល ។

បច្ចុប្បន្ននេះ ដោយមានការរីកចម្រើននៃវិស័យធនាគារនិងផលិតផលហិរញ្ញវត្ថុថ្មីៗ ដូចជាការបង្កើត ទីផ្សារភាគហ៊ុនជាដើម ធនាគារជាតិនៃកម្ពុជាបានបន្តពង្រឹងនូវការអនុវត្តបទប្បញ្ញត្តិប្រុងប្រយ័ត្នជាធរមាន ក្នុងគោលបំណងដើម្បីឱ្យគ្រឹះស្ថានធនាគារនិងហិរញ្ញវត្ថុប្រព្រឹត្តិទៅប្រកបដោយសុវត្ថិភាព និងមានប្រសិទ្ធភាព ខ្ពស់ ។

**៥.៣. ការងារវិភាគ តាមដាន និងការគ្រប់គ្រងទិន្នន័យ**

ចំពោះការងារវិភាគ និងតាមដានម៉ាក្រូ គឺជាការងារវិភាគផ្ដោតទៅលើសក្តានុពលនៃហានិភ័យជាប្រព័ន្ធ ព្រមទាំងហានិភ័យចម្បងៗ ដូចជា ហានិភ័យឥណទាន ហានិភ័យសន្ធិយភាព ហានិភ័យទីផ្សារ និងហានិភ័យ ប្រតិបត្តិការ ដោយហានិភ័យទាំងអស់នេះអាចជះឥទ្ធិពលដល់ប្រព័ន្ធធនាគារ ក៏ដូចជាស្វែងយល់អំពីទំនាក់ ទំនងរវាងវិស័យធនាគារនិងស្ថានភាពសេដ្ឋកិច្ច ព្រមទាំងផលប៉ះពាល់អំពីវិបត្តិខាងក្រៅផងដែរ ។ របាយការណ៍ វិភាគម៉ាក្រូអំពីស្ថានភាពប្រព័ន្ធធនាគារត្រូវបានរៀបចំឡើងក្នុងរយៈពេលមួយត្រីមាសម្តង និងទៅតាមការ ចាំបាច់ ដោយប្រើប្រាស់សូចនាករសំខាន់ៗសម្រាប់ការវិភាគ ។ ទន្ទឹមនឹងនេះ អគ្គនាយកដ្ឋានត្រួតពិនិត្យ ក៏បានរៀបចំនូវយុទ្ធសាស្ត្រត្រួតពិនិត្យមានភាពពាក់ព័ន្ធនឹងការអនុវត្តបទដ្ឋាន និងស្តង់ដារអន្តរជាតិសំខាន់ៗ ដូចជា ការអនុវត្តគោលការណ៍ស្នូលសម្រាប់ការត្រួតពិនិត្យធនាគារប្រកបដោយប្រសិទ្ធភាព ការអនុវត្តគោល ការណ៍សម្រាប់ភាពគ្រប់គ្រាន់លើដើមទុនដូចជា Basel II និងការអនុវត្តស្តង់ដារគណនេយ្យអន្តរជាតិ IFRS ។

ការងារវិភាគ និងតាមដានម៉ាក្រូនេះ មានភាពផ្សារភ្ជាប់ជាមួយការងារគ្រប់គ្រងទិន្នន័យ ហើយបាន កំពុងដាក់ឱ្យប្រើប្រាស់នូវប្រព័ន្ធបញ្ជូនរបាយការណ៍ថ្មីតាមរយៈ Online និងរៀបចំប្រព័ន្ធគ្រប់គ្រងទិន្នន័យ ដោយស្វ័យប្រវត្តិ ដែលការងារបានបញ្ចប់ដំណាក់កាលទីមួយជាស្ថាពរ និងកំពុងអនុវត្តដំណាក់កាលទីពីរ ហើយរំពឹងថា នឹងបញ្ចប់នៅក្នុងឆ្នាំ២០១៣ ព្រមទាំងដំណាក់កាលបន្តបន្ទាប់ទៀត ។

**៥.៤. ការងារផ្តល់អាជ្ញាប័ណ្ណ និងជម្រះមត្តី**

ធនាគារជាតិនៃកម្ពុជាបានផ្តល់អាជ្ញាប័ណ្ណចំពោះគ្រឹះស្ថានធនាគារពាណិជ្ជចំនួន១ លិខិតបើកការិយាល័យ តំណាងធនាគារបរទេសចំនួន ២ ផ្តល់អាជ្ញាប័ណ្ណដល់គ្រឹះស្ថានមីក្រូហិរញ្ញវត្ថុចំនួន ៣ អាជ្ញាប័ណ្ណក្រុមហ៊ុន ភតិសន្យាហិរញ្ញវត្ថុចំនួន ១ ផ្តល់វិញ្ញាបនបត្រដល់ប្រតិបត្តិករឥណទានជនបទស្មើសុំចុះបញ្ជីថ្មីចំនួន ៤ បន្ត សុពលភាពវិញ្ញាបនបត្រដល់ប្រតិបត្តិករឥណទានជនបទចំនួន ៥ ផ្តល់អាជ្ញាប័ណ្ណដល់ក្រុមហ៊ុនក្រេឌីតប្បវ័ កម្ពុជា និងតតិយភាគីចំនួន ១ ។ ទន្ទឹមនេះ ធនាគារជាតិនៃកម្ពុជាក៏បានផ្តល់អាជ្ញាប័ណ្ណប្រកបអាជីវកម្មប្តូរប្រាក់

ដល់ធនាគារពាណិជ្ជសរុបចំនួន ៣ គ្រឹះស្ថានមីក្រូហិរញ្ញវត្ថុចំនួន ២៦ អាជ្ញាប័ណ្ណអាជីវកម្មប្រាក់ចំនួន ១២ និងលិខិតអនុញ្ញាតប្រកបអាជីវកម្មប្រាក់ទៅអាជីវកម្មចំនួន ១.៥៣១ ។

**៥.៥. ការងារត្រួតពិនិត្យការិយាល័យឥណទាន**

បន្ទាប់ពីទទួលបានអាជ្ញាប័ណ្ណ ក្រុមហ៊ុនក្រេឌីតប្រូកម្ពុជា បានដាក់ឱ្យដំណើរការជាផ្លូវការប្រព័ន្ធចែករំលែកព័ត៌មានឥណទាននៅខែមីនា ឆ្នាំ២០១២ ។ គិតចាប់ពីការដាក់ឱ្យដំណើរការប្រព័ន្ធនេះ គ្រឹះស្ថានធនាគារចំនួន ៣៧ និងគ្រឹះស្ថានមីក្រូហិរញ្ញវត្ថុចំនួន ៣២ បានចូលរួមជាសមាជិកប្រើប្រាស់ប្រព័ន្ធចែករំលែកព័ត៌មានឥណទាននេះ ។ ទន្ទឹមនេះ ដើម្បីជំរុញឱ្យការផ្តល់ទិន្នន័យប្រកបដោយតម្លាភាព សុក្រឹតភាពខ្ពស់ ធនាគារជាតិនៃកម្ពុជាបានក្រើនរំលឹកដល់គ្រប់គ្រឹះស្ថានធនាគារនិងហិរញ្ញវត្ថុអំពីការអនុវត្តឱ្យពេញលេញ និងត្រឹមត្រូវតាមប្រកាសស្តីពីការចែករំលែកព័ត៌មានចុះថ្ងៃទី២៤ ខែឧសភា ឆ្នាំ២០១១ ដើម្បីកាត់បន្ថយហានិភ័យលើការផ្តល់ឥណទាន ។ នៅក្នុងខែវិច្ឆិកា សាជីវកម្មហិរញ្ញវត្ថុអន្តរជាតិ (IFC) បានផ្តល់ជំនួយបច្ចេកទេសដល់ធនាគារជាតិនៃកម្ពុជា ដើម្បីចូលរួមបង្កើតសៀវភៅណែនាំស្តីពីនីតិវិធីគ្រប់គ្រងនិងត្រួតពិនិត្យការិយាល័យព័ត៌មានឥណទាន។ យោងតាមរបាយការណ៍របស់ធនាគារពិភពលោក ប្រព័ន្ធនេះបានចូលរួមចំណែកយ៉ាងខ្លាំងក្នុងការធ្វើឱ្យកម្ពុជាមានចំណាត់ថ្នាក់ផ្នែកអាជីវកម្មបានល្អប្រសើរជាងមុន ។ ជាក់ស្តែងនៅចុងឆ្នាំនេះ ក្រុមការងារបច្ចេកទេសធនាគារកណ្តាលឡាវ និងកេនយ៉ា បានមកសិក្សាស្វែងយល់អំពីប្រវត្តិ ការគ្រប់គ្រង និងការត្រួតពិនិត្យប្រព័ន្ធចែករំលែកព័ត៌មានឥណទាននៅធនាគារជាតិនៃកម្ពុជា ។

**៥.៦. ការងារអន្តរាគមន៍ស៊ើបការណ៍ហិរញ្ញវត្ថុកម្ពុជា (ស.ហ.ក)**

នៅឆ្នាំ២០១២ រាជរដ្ឋាភិបាលបានសម្រេចបង្កើតគណៈកម្មាធិការសម្របសម្រួលថ្នាក់ជាតិប្រឆាំងការសម្អាតប្រាក់និងហិរញ្ញប្បទានភេរវកម្ម ដឹកនាំដោយឯកឧត្តមឧបនាយករដ្ឋមន្ត្រី រដ្ឋមន្ត្រីក្រសួងសេដ្ឋកិច្ច និងហិរញ្ញវត្ថុ និងមានអង្គការស៊ើបការណ៍ហិរញ្ញវត្ថុកម្ពុជា ជាលេខាធិការដ្ឋាន ដែលមានភារកិច្ចជួយគណៈកម្មាធិការនេះ ក្នុងការអនុវត្តមុខងារនិងភារកិច្ចឱ្យមានប្រសិទ្ធភាព ។ ស.ហ.ក បានសហការជាមួយអគ្គនាយកដ្ឋានត្រួតពិនិត្យចុះត្រួតពិនិត្យដល់ទីកន្លែងលើធនាគារពាណិជ្ជ ៧ និងគ្រឹះស្ថានមីក្រូហិរញ្ញវត្ថុ ១ ។

ដោយឡែក ស.ហ.ក ក៏បានលើកកម្ពស់ការយល់ដឹងអំពីកាតព្វកិច្ចប្រឆាំងការសម្អាតប្រាក់និងហិរញ្ញប្បទានភេរវកម្ម សម្រាប់បុគ្គលរាយការណ៍ជាក្រុមហ៊ុនធានារ៉ាប់រង ក្រុមហ៊ុនមូលបត្រ ភ្នាក់ងារអចលនទ្រព្យ និងកាស៊ីណូ ព្រមទាំងអាជ្ញាធរត្រួតពិនិត្យគ្រឹះស្ថានទាំងនេះផងដែរ ។

ទន្ទឹមនេះ ស.ហ.ក បានពង្រឹងនិងពង្រីកកិច្ចសហការជាមួយដៃគូជាតិនិងអន្តរជាតិជាបន្តបន្ទាប់ ដើម្បីលើកកម្ពស់ប្រសិទ្ធភាពក្នុងការស្វែងរក និងទប់ស្កាត់សកម្មភាពសម្អាតប្រាក់និងហិរញ្ញប្បទានភេរវកម្ម ។ នៅឆ្នាំ២០១២ នេះ ស.ហ.ក បានចុះហត្ថលេខាលើអនុស្សរណៈយល់គ្នាស្តីពី ការផ្លាស់ប្តូរព័ត៌មានហិរញ្ញវត្ថុទាក់ទងនឹងការសម្អាតប្រាក់និងហិរញ្ញប្បទានភេរវកម្មក្នុងក្របខ័ណ្ឌជាតិ ជាមួយអគ្គនាយកដ្ឋានគយ និងរដ្ឋាករកម្ពុជា និងក្នុងក្របខ័ណ្ឌអន្តរជាតិ ជាមួយធនាគារកណ្តាលវៀតណាម ។ ក្រៅពីនេះ ស.ហ.ក ក៏បានទទួលសំណើចុះហត្ថលេខាលើអនុស្សរណៈយល់គ្នាពីអង្គការស៊ើបការណ៍ហិរញ្ញវត្ថុនៃសាធារណរដ្ឋកូរ៉េ សាធារណរដ្ឋប្រជាមានិតចិន សាធារណរដ្ឋហ្វីលីពីន ប្រទេសប៊្រុយណេ និងព្រះរាជាណាចក្រថៃឡង់ និងកំពុងរៀបចំ

យុទ្ធសាស្ត្រជាតិប្រឆាំងការសម្អាតប្រាក់និងហិរញ្ញប្បទានភេរវកម្មឆ្នាំ២០១២-២០១៥ ក្នុងគោលបំណងបង្កើតប្រព័ន្ធមួយដ៏រឹងមាំដើម្បីប្រយុទ្ធប្រឆាំងសកម្មភាពទាំងនេះ ស្របតាមការអភិវឌ្ឍសេដ្ឋកិច្ចនិងហិរញ្ញវត្ថុជាតិ និងនិន្នាការក្នុងតំបន់និងពិភពលោក ។

**៦- ការផ្គត់ផ្គង់សេវាធនាគារកណ្តាល**

**៦.១- សេវាគ្រប់គ្រងគណនី**

បច្ចុប្បន្ននេះ ធនាគារជាតិនៃកម្ពុជាគ្រប់គ្រងគណនីជាប្រចាំ និងជាដុល្លារអាមេរិកប្រមាណ ១.០៣៤ គណនី ។ គណនីទាំងនោះជារបស់ស្ថាប័នរដ្ឋនិងអង្គការរដ្ឋបាលកណ្តាល គ្រឹះស្ថានធនាគារនិងហិរញ្ញវត្ថុ ដែលទទួលបានការអនុញ្ញាតឲ្យធ្វើអាជីវកម្ម និងស្ថាប័នហិរញ្ញវត្ថុអន្តរជាតិ ។

**៦.១.១ ស្ថាប័នរដ្ឋ**

ដើម្បីរួមចំណែកក្នុងការអនុវត្តគោលនយោបាយរបស់រាជរដ្ឋាភិបាលក្នុងការបង្កើនប្រសិទ្ធភាពកំណែទម្រង់ការគ្រប់គ្រងហិរញ្ញវត្ថុសាធារណៈ ធនាគារជាតិនៃកម្ពុជាបានទទួលបើកគណនីជូនស្ថាប័នរដ្ឋ និងផ្តល់សេវាទូទាត់មានដូចជា ដកសាច់ប្រាក់ ផ្ទេរប្រាក់ បើកប្រាក់បៀវត្សជូនមន្ត្រីរាជការស៊ីវិល និងកងកម្លាំងប្រដាប់អាវុធ និងចាត់សម្រួលសាច់ប្រាក់តាមរយៈការបង្វែរប្រាក់របស់អគ្គនាយកដ្ឋានធនាគារជាតិ ។

ការបង់ពន្ធដារ និងពន្ធគយដោយផ្ទាល់នៅធនាគារជាតិនៃកម្ពុជា មានទំហំទឹកប្រាក់សរុប ២.២០៤ ពាន់លានរៀល ។ ចាប់ពីខែកញ្ញា ឆ្នាំ២០១២ មក ការបង់ចំណូលពន្ធដារត្រូវបានផ្ទេរទៅធនាគារពាណិជ្ជវិញ ។

**៦.១.២ គ្រឹះស្ថានធនាគារ និងហិរញ្ញវត្ថុ**

គ្រឹះស្ថានធនាគារនិងហិរញ្ញវត្ថុបានបើកគណនីនៅធនាគារជាតិនៃកម្ពុជារួមមាន គណនីចរន្ត គណនីប្រាក់បញ្ញើធានាលើដើមទុន គណនីប្រាក់បម្រុងកាតព្វកិច្ច និងគណនីប្រាក់បញ្ញើមានកាលកំណត់ ។ សមតុល្យសរុបនៃប្រាក់បញ្ញើទាំងនោះមាន ៣៨៧ ពាន់លានរៀល និង ២.០៤០ លានដុល្លារអាមេរិក ។

**៦.២- សេវាផ្ទេរប្រាក់ក្នុងប្រទេស**

- + ការផ្ទេរចូលមកទីស្នាក់ការកណ្តាល:
  - ជាប្រាក់រៀលមានចំនួន ៧៩៩ ពាន់លានរៀល
  - ជាប្រាក់ដុល្លារមានចំនួន ៦៧៨ លានដុល្លារអាមេរិក ។
- + ការផ្ទេរចេញទៅសាខារាជធានី-ខេត្ត:
  - ជាប្រាក់រៀលមានចំនួន ១.០៥៥ ពាន់លានរៀល
  - ជាប្រាក់ដុល្លារមានចំនួន ១៤៩ លានដុល្លារអាមេរិក ។

**៦.៣- សេវាផ្គត់ផ្គង់មូលប្បទានបត្រ**

ប្រតិបត្តិការផ្គត់ផ្គង់មូលប្បទានបត្រចារឹកជាប្រាក់រៀល និងជាប្រាក់ដុល្លារអាមេរិក ត្រូវបានដំណើរការប្រកបដោយប្រសិទ្ធភាព និងប្រព្រឹត្តិទៅជារៀងរាល់ថ្ងៃធ្វើការ ។ សកម្មភាពផ្គត់ផ្គង់នេះបានដំណើរការចំនួន ២៣៤ ថ្ងៃ ។

**៦.៣.១- ការផ្គត់ផ្គង់មូលប្បទានបត្រចារឹកជាប្រាក់រៀល**

សភាផ្គត់ផ្គង់មូលប្បទានបត្រចារឹកជាប្រាក់រៀលមានសមាជិកចូលរួមចំនួន ៣១ ក្នុងនោះមានធនាគារ ៣ណាដ្ឋ ២៨ ធនាគារឯកទេស ២ និងធនាគារជាតិនៃកម្ពុជា ។ មូលប្បទានបត្រដែលបានផ្គត់ផ្គង់សរុប មាន ៣៩.៧៥៦សន្លឹកស្មើនឹងចំនួនប្រាក់សរុប ២.៣៨៨ ពាន់លានរៀល ក្នុងនោះមាន៖

- **ទីស្នាក់ការកណ្តាល:** ការផ្គត់ផ្គង់មូលប្បទានបត្រមាន ៣៩.២៨៨សន្លឹក ស្មើនឹងទឹកប្រាក់ ២.៣៤៤ ពាន់លានរៀល ។ បើធៀបនឹងឆ្នាំ២០១១ ចំនួនមូលប្បទានបត្របានកើន ៤.៥៤៦ សន្លឹក ស្មើនឹង ១៣% ហើយទឹកប្រាក់ទូទាត់បានកើន ៥២៣ ពាន់លានរៀល ស្មើនឹង ២៩% ។

- **សាខាធនាគារជាតិនៃកម្ពុជា:** សាខាខេត្តសៀមរាប ព្រះសីហនុ បាត់ដំបង និងកំពង់ចាម បានផ្គត់ផ្គង់មូលប្បទានបត្រសរុប ៤៦៨សន្លឹក ស្មើនឹងទឹកប្រាក់ ០.០៤៤ ពាន់លានរៀល ។

**៦.៣.២- ការផ្គត់ផ្គង់មូលប្បទានបត្រចារឹកជាប្រាក់ដុល្លារអាមេរិក**

សភាផ្គត់ផ្គង់មូលប្បទានបត្រជាប្រាក់ដុល្លារអាមេរិក មានសមាជិកចូលរួមចំនួន ៣៨ ក្នុងនោះមាន ធនាគារណាដ្ឋ ៣២ ធនាគារឯកទេស ៥ និងធនាគារជាតិនៃកម្ពុជា ។ មូលប្បទានបត្រសរុបដែលបាន ផ្គត់ផ្គង់មាន ៦៩២.១៦២ សន្លឹក ស្មើនឹងទឹកប្រាក់ ១២.៨៧៨ លានដុល្លារអាមេរិក ក្នុងនោះមាន៖

- **ទីស្នាក់ការកណ្តាល:** ការផ្គត់ផ្គង់មូលប្បទានបត្រមាន ៦៥៨.៣២៩សន្លឹក ស្មើនឹងទឹកប្រាក់ ១២.៥៧៥ លានដុល្លារអាមេរិក ។ បើធៀបទៅនឹងឆ្នាំ២០១១ ចំនួនមូលប្បទានបត្រកើន ៩៩.៤៣៥ សន្លឹក ស្មើនឹង ១៨% ហើយទឹកប្រាក់ទូទាត់កើន ៣.០០២ លានដុល្លារអាមេរិក ស្មើនឹង ៣១%។

- **សាខាធនាគារជាតិនៃកម្ពុជាខេត្ត:** សាខាខេត្តសៀមរាប ព្រះសីហនុ បាត់ដំបង និងកំពង់ចាម បានផ្គត់ផ្គង់មូលប្បទានបត្រសរុប ៣៣.៨៣៣សន្លឹក ស្មើនឹងទឹកប្រាក់ ៣០៣ លានដុល្លារអាមេរិក។

**៦.៤- ការងារឥណទាន**

ធនាគារជាតិនៃកម្ពុជាបានផ្តល់ឥណទានចំពោះគ្រឹះស្ថានធនាគារនិងហិរញ្ញវត្ថុ និងប្រមូលបំណុលដែល ដល់កាលកំណត់សង ដូចខាងក្រោម៖

- សមតុល្យដើមគ្រា ១៨,៥ ពាន់លានរៀល
- ឥណទានដែលបានផ្តល់ ៤៩,៣ ពាន់លានរៀល
- ឥណទានដែលបានទូទាត់សង ៦៥,៧ ពាន់លានរៀល
- សមតុល្យចុងគ្រា ២,៦ ពាន់លានរៀល ។

**៦.៥- ការងារគ្រប់គ្រងមូលបត្រ**

**៦.៥.១-ការងារគ្រប់គ្រងមូលបត្ររបស់រាជរដ្ឋាភិបាល**

ធនាគារជាតិនៃកម្ពុជាបានតាមដានសម្របសម្រួលការងារពាក់ព័ន្ធនឹងការគ្រប់គ្រងបណ្ណសងតាមបញ្ជា របស់រាជរដ្ឋាភិបាល ជាមួយធនាគារអភិវឌ្ឍន៍អាស៊ី និងធនាគារពិភពលោក ។

**៦.៥.២-ការងារត្រៀមចេញផ្សាយវិញ្ញាបនបត្រប្រាក់បញ្ញើលេចផ្សាយដុល្លារ(NCD)**

ធនាគារជាតិនៃកម្ពុជាបានរៀបចំកិច្ចជួបពិភាក្សាពិគ្រោះយោបល់ជាមួយសមាគមធនាគាររីកកម្ពុជា

(ABC) សមាគមមីក្រូហិរញ្ញវត្ថុកម្ពុជា (CMA) និងអង្គការពាក់ព័ន្ធផ្សេងទៀត ដើម្បីពិគ្រោះយោបល់ និងទទួលបានអនុសាសន៍លើគម្រោងចេញផ្សាយវិញ្ញាបនបត្រប្រាក់បញ្ញើអាចជួញដូរបាន (NCD) នាពេលខាងមុខ ។

**៦.៦- ការងារអនុវត្តហិរញ្ញប្បទាន និងកម្មវិធីរដ្ឋាភិបាល**

**ក- ហិរញ្ញប្បទានឥតសំណងពីរដ្ឋាភិបាល**

**ក.១- ហិរញ្ញប្បទានឥតសំណងក្នុងគម្រោង**

រាជរដ្ឋាភិបាលជប៉ុនបានផ្តល់ហិរញ្ញប្បទានឥតសំណងក្នុងគម្រោងដល់រាជរដ្ឋាភិបាលកម្ពុជាចំនួន ៣ គម្រោង គឺ ទី១) គម្រោងកែលម្អបរិក្ខារពេទ្យនៅតាមមន្ទីរពេទ្យថ្នាក់ជាតិ និងមន្ទីរពេទ្យបង្អែករាជធានី-ខេត្ត មានទឹកប្រាក់ ៣៧៤ លានយ៉េន ទី២) គម្រោងស្តារនិងកាត់បន្ថយគ្រោះមហន្តរាយដោយសារទឹកជំនន់ ១.៥១០ លានយ៉េន និង ទី៣) គម្រោងអាហារូបករណ៍អភិវឌ្ឍន៍ធនធានមនុស្ស មានទឹកប្រាក់ ២៨៣ លានយ៉េន ។ ទន្ទឹមនេះ ធនាគារជាតិនៃកម្ពុជាបានចុះហត្ថលេខាលើកិច្ចព្រមព្រៀងធនាគារ ជាមួយធនាគារតូក្យូមីតស៊ិយប៊ីស៊ី ដើម្បីសម្រួលដល់ការទូទាត់ហិរញ្ញប្បទានខាងលើនេះ ។ ចំពោះគម្រោងដែលបានផ្តល់និងកំពុងអនុវត្តក្នុងឆ្នាំនេះ មានដូចខាងក្រោម៖

- ១- គម្រោងការពារទឹកជំនន់ក្នុងរាជធានីភ្នំពេញជំហានទី៣ មានទឹកប្រាក់ ៣.៧០០ លានយ៉េន
- ២- គម្រោងបំពាក់ឧបករណ៍សម្រាប់សកម្មភាពបោសសម្អាតមីនជំហានទី៦ មានទឹកប្រាក់ ១.២៩៨ លានយ៉េន
- ៣- គម្រោងជួសជុលនិងពង្រីកប្រព័ន្ធផ្គត់ផ្គង់ទឹកស្អាតនៅទីរួមខេត្តនានា មានទឹកប្រាក់ ២.៧៦០ លានយ៉េន
- ៤- គម្រោងសម្រាប់អាហារូបករណ៍អភិវឌ្ឍន៍ធនធានមនុស្ស មានទឹកប្រាក់ ២៧៣ លានយ៉េន
- ៥- គម្រោងបំពាក់ឧបករណ៍អប់រំនៅដេប៉ាតឺម៉ង់ទេព្យកោសល្យធនធានវេជ្ជនិងភូគព្ភសាស្ត្រនៃវិទ្យាស្ថាន បច្ចេកវិទ្យាកម្ពុជា មានទឹកប្រាក់ ៥៥,៧ លានយ៉េន និង
- ៦- គម្រោងសម្រាប់សាងសង់ស្ថានអ្នកល្បឿន មានទឹកប្រាក់ ១១.៩៤០ លានយ៉េន ។

**ក.២- ហិរញ្ញប្បទានឥតសំណងក្រៅគម្រោង**

រាជរដ្ឋាភិបាលជប៉ុនបានផ្តល់ហិរញ្ញប្បទានឥតសំណងក្រៅគម្រោងដល់រាជរដ្ឋាភិបាលកម្ពុជានូវទឹកប្រាក់សរុប៦០០លានយ៉េន សម្រាប់ការពារគ្រោះធម្មជាតិដែលបណ្តាលមកពីទឹកជំនន់ ។ ទន្ទឹមនេះ ធនាគារជាតិនៃកម្ពុជាបានចុះហត្ថលេខាលើកិច្ចព្រមព្រៀងធនាគារ ជាមួយធនាគារតូក្យូមីតស៊ិយប៊ីស៊ី សម្រាប់ការទូទាត់ដែលត្រូវបានបញ្ចប់ និងបានបិទគណនីវិញកាលពីថ្ងៃទី២៧ ខែមិថុនា ឆ្នាំ២០១២ ។

**ខ- កម្ចីសម្បទានរដ្ឋាភិបាលជប៉ុន**

ធនាគារជាតិនៃកម្ពុជាបានចុះហត្ថលេខាលើកិច្ចព្រមព្រៀងធនាគារ ជាមួយធនាគារតូក្យូមីតស៊ិយប៊ីស៊ី សម្រាប់កម្ចីសម្បទានគម្រោងជួសជុល និងស្តារឡើងវិញនូវប្រព័ន្ធធារាសាស្ត្រខាងលិចបឹងទន្លេសាប (L/A No.CP-P11) ដែលមានទឹកប្រាក់ ៤.២៦៩ លានយ៉េន ។ ចំពោះកម្ចីសម្បទានដែលបានផ្តល់កន្លងមក មានគម្រោងមួយត្រូវបានបញ្ចប់ គឺគម្រោងអភិវឌ្ឍន៍តំបន់សេដ្ឋកិច្ចពិសេសខេត្តព្រះសីហនុ (L/ANo.CP-P6)

ដែលមានទឹកប្រាក់ ៣១៨ លានយ៉េន ហើយគម្រោងកំពុងអនុវត្តមានដូចខាងក្រោម ៖

- ១- គម្រោងអភិវឌ្ឍន៍កំពុងផែនការបំណងខេត្តព្រះសីហនុ (L/A No.CP-P10) មានទឹកប្រាក់ ៧.១៧៦ លានយ៉េន (ចុះហត្ថលេខាឆ្នាំ២០១០)
- ២- គម្រោងផ្គត់ផ្គង់ទឹកស្អាតនិរោធន៍ (L/A No.CP-P9) មានទឹកប្រាក់ ៣.៥១៣ លានយ៉េន (ចុះហត្ថលេខា ឆ្នាំ២០១០)
- ៣- គម្រោងអភិវឌ្ឍន៍តំបន់សេដ្ឋកិច្ចពិសេសខេត្តព្រះសីហនុ (L/A No.CP-P8) មានទឹកប្រាក់ ៣.៦៥១ លានយ៉េន (ចុះហត្ថលេខាឆ្នាំ២០០៨)
- ៤- គម្រោងអភិវឌ្ឍន៍ខ្សែបណ្តាញថាមពលអគ្គិសនីមហាអនុតំបន់ទន្លេមេគង្គ (L/A No.CP-P7) មានទឹកប្រាក់ ២.៦៣២ លានយ៉េន (ចុះហត្ថលេខាឆ្នាំ២០០៧) និង
- ៥- គម្រោងបង្កើតបណ្តាញទូរគមនាគមន៍មហាអនុតំបន់ទន្លេមេគង្គ (L/A No.CP-P5) មានទឹកប្រាក់ ៣.០២៩ លានយ៉េន (ចុះហត្ថលេខាឆ្នាំ២០០៥) ។

**៧- ការគ្រប់គ្រងចរាចរណ៍ធនធាន**

ចំណូលសាច់ប្រាក់រៀលតាមបេឡាប្រតិបត្តិការមានចំនួន ៧.៣៣២,៥ ពាន់លានរៀល បើធៀបនឹងឆ្នាំ២០១១ កើនឡើង ៦,២% ក្នុងនោះ ប្រាក់បញ្ញើគ្រឹះស្ថានធនាគារនិងហិរញ្ញវត្ថុកើនឡើង ៤៣១,៦ ពាន់លានរៀល (៤៦,៤%) ប្រាក់បញ្ញើអគ្គិសនីកម្ពុជាកើនឡើង ៨៦,៦ ពាន់លានរៀល (១៤,៥%) និងពីសាខាធនាគារជាតិនៃកម្ពុជាកើនឡើង ១៨១,៣ ពាន់លានរៀល (៤៧,២%) ។ ផ្ទុយទៅវិញ ក៏មានចំណូលមួយចំនួនថយចុះដែរ ដូចជា ចំណូលពីឃ្លាំងសម្របសម្រួលបោះផ្សាយថយចុះ ៦៤,៧ ពាន់លានរៀល (១,៨%) ប្រាក់បញ្ញើអាជីវកម្មថយចុះ ៣៧,៥ ពាន់លានរៀល (៦,៣%) ចំណូលបញ្ញើធនាគារជាតិថយចុះ ៩១,៣ ពាន់លានរៀល (២០,១%) និងចំណូលសាច់ប្រាក់ផ្សេងៗថយចុះ ៧៦,១ ពាន់លានរៀល (២២,៩%) ។

ចំពោះការចំណាយសាច់ប្រាក់តាមបេឡាប្រតិបត្តិការវិញមាន ៧.៣៤៥,៣ ពាន់លានរៀល បើធៀបនឹងឆ្នាំ២០១១ កើនឡើង ៦,៦% ក្នុងនោះ ការបញ្ចេញទៅឃ្លាំងសម្របសម្រួលបោះផ្សាយកើនឡើង ៥៤៩,៨ ពាន់លានរៀល (១៩%) ចំណាយលើការដកប្រាក់បញ្ញើគ្រឹះស្ថានធនាគារនិងហិរញ្ញវត្ថុកើនឡើង ១៣១,៤ ពាន់លានរៀល (៤៨,៧%) និងចំណាយឲ្យធនាគារជាតិកើនឡើង ២០៦,៨ ពាន់លានរៀល (១០,៨%) ។ ផ្ទុយទៅវិញ ក៏មានចំណាយមួយចំនួនថយចុះដែរ ដូចជា ចំណាយអាជីវកម្មដកប្រាក់បញ្ញើថយចុះ ២២៩,១ ពាន់លានរៀល (៥៤,៨%) ចំណាយឲ្យសាខាធនាគារជាតិនៃកម្ពុជាថយចុះ ១៣០,៥ ពាន់លានរៀល (១២,៧%) និងចំណាយផ្សេងៗថយចុះ ៧៣,៧ ពាន់លានរៀល (២០%) ។

ក្នុងគ្រាខែនេះដែរ សកម្មភាពប្រាក់ដុល្លារអាមេរិកតាមបេឡាប្រតិបត្តិការសរុបមាន ៣.៨០១,៧ លានដុល្លារអាមេរិក កើនឡើង ៨៧២,១ លានដុល្លារអាមេរិក (២៩,៨%) ហើយចំណាយតាមរយៈបេឡាប្រតិបត្តិការមាន ៣.៨០១,៧ លានដុល្លារ កើនឡើង ៨៧១,៨(២៩,៨) បើធៀបនឹងឆ្នាំ២០១១ ។

ដើម្បីសម្រួលដល់ចរាចរណ៍ក្រដាសប្រាក់រៀល ធនាគារជាតិនៃកម្ពុជាបានផ្តល់ក្រដាសប្រាក់ថ្មីឲ្យសាខាធនាគារជាតិនៃកម្ពុជាសម្រាប់ជូនយកក្រដាសប្រាក់ចាស់ ទក់ រហែក ចំនួន ៤៣៦,១ ពាន់លានរៀល កើនឡើង ១២២,៨ ពាន់លានរៀល (៣៩,២%) បើធៀបនឹងឆ្នាំ២០១១ ហើយបានធ្វើការកាត់ កម្ទេច និង



បំផ្លាញចោលក្រដាសប្រាក់ ចាស់ ទុក រំហែក ដោយម៉ាស៊ីនធម្មតាចំនួន ៩៩៤,១ ពាន់លានរៀល កើនឡើង ១៦៩,៤ ពាន់លានរៀល (២០,៥%) និងដោយម៉ាស៊ីនស្វ័យប្រវត្តិចំនួន ៦១៩ ពាន់លានរៀល កើនឡើង ១៤៤,៩ ពាន់លានរៀល (៣០,៦%) បើធៀបនឹងឆ្នាំ២០១១ ។

ចំពោះការងារគ្រប់គ្រងសាច់ប្រាក់និងការងាររាំងខ្ទប់ចរាចរណ៍ក្រដាសប្រាក់ក្លែងក្លាយ ធនាគារជាតិនៃ កម្ពុជាតែងតែតាមដាន និងសហការជាមួយអាជ្ញាធរមានសមត្ថកិច្ចជាប្រចាំ ហើយបានដកហូតក្រដាសប្រាក់ រៀលក្លែងក្លាយប្រភេទថតចម្លងចំនួន ៦៨១សន្លឹក កើនឡើង ៤២៤ សន្លឹក (១,៦ដង) ក្រដាសប្រាក់គំរូចំនួន ០៦សន្លឹក កើនឡើង ០៤សន្លឹក (២ដង) និងក្រដាសប្រាក់ដុល្លារអាមេរិកក្លែងក្លាយចំនួន ៣៨០ សន្លឹក ថយចុះ ៣៣ សន្លឹក (៨%) បើធៀបនឹងឆ្នាំ២០១១ ។

**៨- ការអភិវឌ្ឍប្រព័ន្ធជាត់ទាត់ជាតិ**

គម្រោងអភិវឌ្ឍន៍ប្រព័ន្ធជាត់ទាត់ជាតិដែលបានចាប់ផ្តើមអនុវត្តនៅដើមឆ្នាំ២០១០ ត្រូវបានបញ្ចប់ ហើយ ប្រព័ន្ធជាត់ទាត់ជាតិត្រូវបានដាក់ដំណើរការជាផ្លូវការនៅខែធ្នូ ឆ្នាំ២០១២ ។ ជាមួយនឹងការអភិវឌ្ឍប្រព័ន្ធនេះ ធនាគារជាតិនៃកម្ពុជាបានបំពាក់ប្រព័ន្ធ Client Module នៅស្នាក់ការកណ្តាលរបស់ធនាគារជាសមាជិក ៣៨ ធនាគារ សម្រាប់ភ្ជាប់ទៅប្រព័ន្ធជាត់ទាត់ជាតិនៅសភាជាត់ទាត់ជាតិ ហើយបានបណ្តុះបណ្តាលដល់សមាជិក ទាំងនោះ និងសាខាធនាគារជាតិនៃកម្ពុជាចំនួន ៤ អំពីការប្រើប្រាស់ប្រព័ន្ធ Client Module នេះ ។ ទន្ទឹមនេះ ធនាគារជាតិនៃកម្ពុជាបានរៀបចំវិធាន និងនីតិវិធីសភាជាត់ទាត់ជាតិសម្រាប់ជាមូលដ្ឋានគតិយុត្តក្នុងការ គ្រប់គ្រង និងសម្រួលដល់ដំណើរការប្រព័ន្ធជាត់ទាត់ជាតិ និងសេចក្តីណែនាំសម្រាប់អ្នកប្រើប្រាស់ប្រព័ន្ធ Client Module ។

**៩- ការងារព័ត៌មានវិទ្យា**

ការងារព័ត៌មានវិទ្យាដែលធនាគារជាតិនៃកម្ពុជាបានផ្តោតសំខាន់ក្នុងឆ្នាំនេះ រួមមាន ការរៀបចំប្រព័ន្ធ ជាត់ទាត់ជាតិ និងការធ្វើទំនើបកម្មប្រព័ន្ធព័ត៌មានវិទ្យាសម្រាប់ដំណើរការប្រតិបត្តិការសំខាន់ៗរបស់ធនាគារ ជាតិកម្ពុជា ។ ក្រោមជំនួយបច្ចេកទេសរបស់ធនាគារសហរដ្ឋអាមេរិក ធនាគារជាតិនៃកម្ពុជាបាននិងកំពុង អភិវឌ្ឍប្រព័ន្ធផ្ញើរបាយការណ៍មកអង្គការស៊ើបការណ៍ហិរញ្ញវត្ថុកម្ពុជា (CAFIURS) ដែលនឹងដាក់ឱ្យដំណើរការ ក្នុងឆ្នាំ២០១៣ ។ ទន្ទឹមនេះ ដោយមានជំនួយបច្ចេកទេសពីបណ្តាជំនាញការអមធនាគារជាតិនៃកម្ពុជា ធនាគារជាតិនៃកម្ពុជាក៏បាននិងកំពុងអភិវឌ្ឍប្រព័ន្ធផ្ញើរបាយការណ៍របស់ធនាគារពាណិជ្ជ និងធនាគារឯកទេស តាមបណ្តាញអ៊ិនធើណិត (BSRS) ហើយកំពុងអភិវឌ្ឍនិងគ្រោងដាក់ឱ្យដំណើរការប្រព័ន្ធព័ត៌មានវិទ្យាសម្រាប់ គ្រប់គ្រងការចេញផ្សាយវិញ្ញាបនបត្រប្រាក់បញ្ញើអាចជួញដូរបានរបស់ធនាគារជាតិនៃកម្ពុជា (NCDBES) នៅ ឆ្នាំ២០១៣ ខាងមុខ ។

**II-ការគ្រប់គ្រងផ្ទៃក្នុងធនាគារជាតិនៃកម្ពុជា**

**១- សកម្មភាពក្រុមប្រឹក្សាភិបាល**

ក្រុមប្រឹក្សាភិបាលធនាគារជាតិនៃកម្ពុជានាពេលបច្ចុប្បន្ន មានសមាសភាពដូចខាងក្រោម៖  
- ឯកឧត្តម ជា ចាន់តូ ទេសាភិបាលធនាគារជាតិនៃកម្ពុជា ជាប្រធាន

- លោកជំទាវ នាវ ច័ន្ទថាណា	ទេសាភិបាលរងធនាគារជាតិនៃកម្ពុជា	ជាសមាជិក
- ឯកឧត្តម អូន ព័ន្ធមុនីរ័ត្ន	តំណាងប្រមុខរាជរដ្ឋាភិបាល	ជាសមាជិក
- ឯកឧត្តម អ៊ុយ ថុង	តំណាងមជ្ឈដ្ឋានឧត្តមសិក្សា	ជាសមាជិក
- ឯកឧត្តម ជូ គឹមឡេង	តំណាងក្រសួងសេដ្ឋកិច្ចនិងហិរញ្ញវត្ថុ	ជាសមាជិក
- លោក ឡាយ ម៉េងស៊ុន	តំណាងមជ្ឈដ្ឋានធ្វើសកម្មភាពសេដ្ឋកិច្ច	ជាសមាជិក
- លោកស្រី ម៉ៅ សុន	តំណាងបុគ្គលិកធនាគារជាតិនៃកម្ពុជា	ជាសមាជិក ។

ក្នុងឆ្នាំនេះ ក្រុមប្រឹក្សាភិបាលបានប្រជុំចំនួន ៦ លើក ដើម្បីពិភាក្សានិងអនុម័តការងារមួយចំនួនដូច

ខាងក្រោម៖

១. កិច្ចប្រជុំក្រុមប្រឹក្សាភិបាលលើកទី៩០ នាថ្ងៃទី២៥ ខែមករា ឆ្នាំ២០១២ ស្តីពី៖
  - (i) ការពិនិត្យនិងសម្រេចសេចក្តីព្រាងសេចក្តីសម្រេចស្តីពីការបង្កើតគណៈកម្មការត្រួតពិនិត្យបញ្ជីគណនេយ្យធនាគារជាតិនៃកម្ពុជាសម្រាប់ការិយបរិច្ឆេទឆ្នាំ២០១១
  - (ii) របាយការណ៍ត្រួតពិនិត្យផ្ទៃក្នុងសម្រាប់ដំណាច់ឆ្នាំ ថ្ងៃទី៣១ ខែធ្នូ ឆ្នាំ២០១០ របស់សវនករឯករាជ្យ PWC
  - (iii) របាយការណ៍សវនកម្មនៅធនាគារជាតិនៃកម្ពុជា សម្រាប់ការិយបរិច្ឆេទឆ្នាំ២០០៧ របស់អាជ្ញាធរសវនកម្មជាតិ ។
២. កិច្ចប្រជុំក្រុមប្រឹក្សាភិបាលលើកទី៩១ នាថ្ងៃទី១៥ ខែមីនា ឆ្នាំ២០១២ ដើម្បីពិនិត្យនិងសម្រេចសេចក្តីព្រាងរបាយការណ៍ស្តីពី ស្ថានភាពថវិកាធនាគារជាតិនៃកម្ពុជាឆ្នាំ២០១១ និងផែនការថវិកាឆ្នាំ២០១២ ។
៣. កិច្ចប្រជុំក្រុមប្រឹក្សាភិបាលលើកទី៩២ នាថ្ងៃទី១២ ខែកក្កដា ឆ្នាំ២០១២ ដើម្បីពិនិត្យនិងសម្រេចសេចក្តីព្រាងរបាយការណ៍ប្រចាំឆមាសទី១ និងទិសដៅការងារឆមាសទី២ ឆ្នាំ២០១២ របស់ធនាគារជាតិនៃកម្ពុជា ។
៤. កិច្ចប្រជុំក្រុមប្រឹក្សាភិបាលលើកទី៩៣ នាថ្ងៃទី២៦ ខែកក្កដា ឆ្នាំ២០១២ ដើម្បីពិភាក្សាអំពីគោលនយោបាយវិនិយោគសម្រាប់ការគ្រប់គ្រងទុនបម្រុងអន្តរជាតិ និងពិភាក្សាអំពីសំណើសុំបង្កើនអត្រាប្រាក់បម្រុងកាតព្វកិច្ច ។
៥. កិច្ចប្រជុំក្រុមប្រឹក្សាភិបាលលើកទី៩៤ នាថ្ងៃទី១៤ ខែសីហា ឆ្នាំ២០១២ ដើម្បីពិនិត្យនិងអនុម័តសេចក្តីព្រាងរបាយការណ៍ស្តីពីស្ថានភាពចំណូល-ចំណាយថវិកាឆមាសទី១ និងទិសដៅឆមាសទី២ ឆ្នាំ២០១២ របស់ធនាគារជាតិនៃកម្ពុជា ។
៦. កិច្ចប្រជុំក្រុមប្រឹក្សាភិបាលលើកទី៩៥ នាថ្ងៃទី២៥ ខែធ្នូ ឆ្នាំ២០១២ ដើម្បីពិនិត្យនិងអនុម័តសេចក្តីព្រាងរបាយការណ៍ប្រចាំឆ្នាំ២០១២ និងទិសដៅការងារឆ្នាំ២០១៣ របស់ធនាគារជាតិនៃកម្ពុជា ។

**២- ការងារក្របខ័ណ្ឌ និងអភិវឌ្ឍន៍ធនធានមនុស្ស**

**២.១- ស្ថិតិមន្ត្រីបុគ្គលិក**

- ក្របខ័ណ្ឌធនាគារជាតិនៃកម្ពុជាទីស្នាក់ការកណ្តាល មានចំនួន ៨៦៩រូប (ប្រុស ៤៨៧រូប ស្រី ៣៨២រូប)
- ក្របខ័ណ្ឌសាខាធនាគារជាតិនៃកម្ពុជារាជធានី-ខេត្ត មានចំនួន ៣៧៩រូប (ប្រុស ២១៧រូប ស្រី ១៦២រូប)

សរុបក្របខ័ណ្ឌមន្ត្រីបុគ្គលិកធនាគារជាតិនៃកម្ពុជាទូទាំងប្រទេស មានចំនួន ១.២៤៨រូប (ប្រុស ៧០៤រូប ស្រី ៥៤៤រូប) បើធៀបនឹងក្របខ័ណ្ឌក្នុងខែធ្នូ ឆ្នាំ២០១១ ដែលមានចំនួន ១.២៦០រូប (ប្រុស ៧១៨រូប ស្រី ៥៤២រូប) មានការប្រែប្រួលដូចតទៅ៖

- ទីស្នាក់ការកណ្តាល : ថយចុះ ៥រូប (ចូល ១៣រូប ចេញ ១៨រូប)
- សាខាធនាគារជាតិនៃកម្ពុជារាជធានី-ខេត្ត : ថយចុះ ៧រូប (ចូល ២រូប ចេញ ៩រូប) ។

**២.២- ការងារបណ្តុះបណ្តាល**

**ក- ការងារបណ្តុះបណ្តាលក្នុងប្រទេស**

ធនាគារជាតិនៃកម្ពុជាបានបើកវគ្គបណ្តុះបណ្តាលនិងសិក្ខាសាលាចំនួន ១៥លើក (មន្ត្រីបុគ្គលិកចូលរួម ៥៣១រូប) និងវគ្គខ្ពស់នាមដោយមន្ត្រីដែលបានត្រឡប់មកពីបណ្តុះបណ្តាលនៅក្រៅប្រទេសចំនួន ១៣ លើក (មន្ត្រីបុគ្គលិកចូលរួម ៥៣០រូប) ។ ទន្ទឹមនេះ ធនាគារជាតិនៃកម្ពុជាបានបញ្ជូនមន្ត្រីបុគ្គលិកចូលរួមវគ្គសិក្សានៅសាលាភូមិន្ទរដ្ឋបាល ២រូប វគ្គបណ្តុះបណ្តាលនៅមណ្ឌលសិក្សាបច្ចេកទេសធនាគារ ៧រូប (ជំនាន់ទី ២១ ចំនួន ៦រូប និងជំនាន់ទី ២២ ចំនួន ១រូប) វគ្គបណ្តុះបណ្តាលភាសាអង់គ្លេសនៅសាខាធនាគារជាតិនៃកម្ពុជាខេត្តកំពង់ធំចំនួន ១វគ្គ (មន្ត្រីបុគ្គលិកសិក្សា ១១រូប) សិក្សាភាសាអង់គ្លេសនៅមជ្ឈមណ្ឌល អូស្ត្រាលីសម្រាប់ការបណ្តុះបណ្តាល (ACE) ចំនួន ១២រូប និងសិក្ខាសាលាវគ្គបណ្តុះបណ្តាលនិងកិច្ចប្រជុំផ្សេងៗតាមការអញ្ជើញពីបណ្តាក្រសួង-ស្ថាប័ននានាចំនួន ២៩លើក (មន្ត្រីបុគ្គលិកចូលរួម ៥៥រូប) និងបានរៀបចំប្រឡងឆ្លងចូលក្របខ័ណ្ឌហើយមានមន្ត្រី ២៩រូប ជាប់ជាស្ថាពរក្នុងក្របខ័ណ្ឌក្រុមការ ។

**ខ- ការងារបណ្តុះបណ្តាលក្រៅប្រទេស**

ធនាគារជាតិនៃកម្ពុជាបានបន្តបង្កើនសមត្ថភាព និងអភិវឌ្ឍធនធានមនុស្សនៅក្រៅប្រទេសតាមរយៈសិក្ខាសាលាចំនួន ៩៨លើក (មន្ត្រីបុគ្គលិកចូលរួម ១៥៧រូប) ទស្សនកិច្ចសិក្សាចំនួន ១០លើក (មន្ត្រីបុគ្គលិកចូលរួម ២៨រូប) វគ្គសិក្សារយៈពេលខ្លីចំនួន ៣៥លើក (មន្ត្រីបុគ្គលិកចូលរួម ៧៨រូប) វគ្គសិក្សារយៈពេលវែងថ្នាក់បរិញ្ញាប័ត្រជាន់ខ្ពស់ចំនួន ៨លើក នៅប្រទេស ញូហ្សឺឡែន អូស្ត្រាលី និងជប៉ុន(មន្ត្រីបុគ្គលិកចូលរួម ១០រូប) និងកិច្ចប្រជុំនានាចំនួន ៦៦លើក (មន្ត្រីបុគ្គលិកចូលរួម ១៦៧រូប) ។ វគ្គបណ្តុះបណ្តាល និងកិច្ចប្រជុំ ទាំងនេះត្រូវបានអញ្ជើញនិងឧបត្ថម្ភដោយប្រទេសនិងស្ថាប័នអន្តរជាតិដូចជា មូលនិធិរូបិយវត្ថុអន្តរជាតិ ធនាគារពិភពលោក ធនាគារកណ្តាលម៉ាឡេស៊ី ធនាគារអភិវឌ្ឍន៍អាស៊ី រដ្ឋាភិបាលឥណ្ឌា រដ្ឋាភិបាលសាធារណរដ្ឋកូរ៉េ ទីភ្នាក់ងារសហប្រតិបត្តិការអន្តរជាតិជប៉ុន មជ្ឈមណ្ឌលស៊ាសិន ធនាគារកណ្តាលសាធារណរដ្ឋដែក ធនាគារ

កណ្តាលអាឡឺម៉ង់ រដ្ឋាភិបាលអូស្ត្រាលី ក្រសួងសេដ្ឋកិច្ចរបស់ប្រទេសឥណ្ឌូនេស៊ី ធនាគារកណ្តាលថៃ ធនាគារ  
កណ្តាលលុចហ្សំបួរ អាស៊ាន និងស្ថាប័នផ្សេងៗទៀត ។

**៣- ការងារសេវាកម្មផ្ទៃក្នុង និងអធិការកិច្ច**

**៣.១- ការងារសេវាកម្មផ្ទៃក្នុង**

អនុលោមតាមផែនការឆ្នាំ២០១២ ធនាគារជាតិនៃកម្ពុជាបានបន្តពង្រឹងប្រព័ន្ធត្រួតពិនិត្យផ្ទៃក្នុងបណ្តា  
អង្គភាពក្រោមឱវាទតាមរយៈការធ្វើសវនកម្ម និងចេញផ្សាយរបាយការណ៍សវនកម្មសម្រេចជូននាយកដ្ឋាន  
នៅទីស្នាក់ការកណ្តាលដែលរួមមាន៖ នាយកដ្ឋានបោះផ្សាយនិងឃ្លាំងបេឡា នាយកដ្ឋានគ្រប់គ្រងការប្តូរប្រាក់  
នាយកដ្ឋានប្រតិបត្តិការ ខុទ្ទកាល័យ ព្រមទាំងសាខាធនាគារជាតិនៃកម្ពុជារាជធានី-ខេត្តដែលរួមមាន៖ ខេត្ត  
ស្វាយរៀង កំពត តាកែវ ក្រចេះ កំពង់ឆ្នាំង ពោធិ៍សាត់ ព្រៃវែង ស្ទឹងត្រែង សៀមរាប និងកំពង់ចាម ដោយបាន  
ផ្តល់អនុសាសន៍នានាសម្រាប់កែលម្អចំណុចខ្លះខាតមួយចំនួន សំដៅកាត់បន្ថយហានិភ័យដែលអាចកើតឡើង  
ជាយថាហេតុ ។ ទន្ទឹមនេះ សវនករបានដំណើរការចុះពិនិត្យតាមដានការអនុវត្តអនុសាសន៍ពាក់ព័ន្ធនឹងនីតិវិធី  
នៃការគ្រប់គ្រងសាច់ប្រាក់ ការចំណាយផ្ទៃក្នុងនិងការគ្រប់គ្រងអង្គភាព នៅនាយកដ្ឋានរោងពុម្ព សាខាធនាគារ  
ជាតិនៃកម្ពុជារាជធានីភ្នំពេញ ខេត្តព្រះសីហនុ កំពង់ចាម បាត់ដំបង ស្វាយរៀង កំពង់ឆ្នាំង បន្ទាយមានជ័យ  
កំពត តាកែវ ក្រចេះ និងរតនគិរី ក្នុងគោលបំណងធានាថាសវនដ្ឋានបាននិងកំពុងចាត់វិធានការ កែតម្រូវដើម្បី  
អនុវត្តបានត្រឹមត្រូវតាមបទប្បញ្ញត្តិជាធរមានរបស់ធនាគារជាតិនៃកម្ពុជា ។ ក្រៅពីការងារសវនកម្ម សវនករបាន  
ចូលរួមក្នុងការពិនិត្យផ្ទៀងផ្ទាត់លើតារាងអត្រាការប្រាក់ របាយការណ៍ស្តីពីការទិញ-លក់ប្រាក់ដុល្លារអាមេរិក  
ស្ថិតិរូបិយវត្ថុប្រចាំខែ សន្ទស្សន៍ថ្លៃទំនិញប្រើប្រាស់ប្រចាំខែ ទុនបម្រុងអន្តរជាតិ និងស្ថិតិជញ្ជីងទូទាត់របស់  
នាយកដ្ឋានស្ថិតិ សម្រាប់ធ្វើជូនមូលនិធិរូបិយវត្ថុអន្តរជាតិ ។

**៣.២- ការងារអធិការកិច្ច**

សាខាធនាគារជាតិនៃកម្ពុជាចំនួន១៥ ត្រូវបានចុះពង្រឹងការងារនិងធ្វើអធិការកិច្ច ដោយផ្តោតជាសំខាន់  
លើការធានាសុវត្ថិភាពឃ្លាំងប្រាក់ ការងារគ្រប់គ្រងសាច់ប្រាក់ និងការអនុវត្តតាមរាល់សេចក្តីណែនាំនានារបស់  
ធនាគារជាតិនៃកម្ពុជា ព្រមទាំងពង្រឹងគុណវុឌ្ឍិនិងវិធីវិធានការងារមន្ត្រីបុគ្គលិកនៅតាមសាខាឲ្យកាន់តែប្រសើរ ។  
ទន្ទឹមនេះការត្រួតពិនិត្យលើឯកសារក៏បានដំណើរការជាប្រចាំ តាមរយៈរបាយការណ៍ប្រចាំខែរបស់បណ្តា  
នាយកដ្ឋាននៅទីស្នាក់ការកណ្តាល និងសាខាធនាគារជាតិនៃកម្ពុជា ដោយបានពិនិត្យឡើងវិញលើការអនុវត្តតាម  
មុខងារ-ភារកិច្ច និងផ្ទៀងផ្ទាត់ទិន្នន័យរបស់បណ្តាអង្គភាពពាក់ព័ន្ធ ដើម្បីរកឲ្យឃើញភាពត្រឹមត្រូវប្រាកដប្រជា ។

**៤- ការងារគ្រប់គ្រងសាខាធនាគារជាតិនៃកម្ពុជា**

ធនាគារជាតិនៃកម្ពុជា បានបន្តពង្រឹងកិច្ចសហប្រតិបត្តិការជាមួយក្រសួងសេដ្ឋកិច្ចនិងហិរញ្ញវត្ថុ ស្របតាម  
កម្មវិធីកំណែទម្រង់ការគ្រប់គ្រងហិរញ្ញវត្ថុសាធារណៈរបស់រាជរដ្ឋាភិបាលជំហានទី២ ឲ្យកាន់តែមានប្រសិទ្ធភាព  
និងបន្តតាមដានការអនុវត្តកម្មវិធីប្រព័ន្ធបច្ចេកវិទ្យាព័ត៌មាន Core Banking នៅតាមសាខារាជធានី-ខេត្ត ព្រមទាំង  
បន្តបណ្តុះបណ្តាលនិងផ្គត់ផ្គង់ធនធានមនុស្សបន្ថែមទៀត ដើម្បីពង្រឹងការអនុវត្តប្រព័ន្ធនេះឲ្យមានប្រសិទ្ធភាព  
ខ្ពស់ ។ ដោយឡែក ក្រសួងសេដ្ឋកិច្ចនិងហិរញ្ញវត្ថុបានបន្តសាកល្បងជំហានទី៣ លើការគ្រប់គ្រងចំណូល-ចំណាយ

ថវិកាដ្ឋ ដោយបានបើកគណនីប្រតិបត្តិការចំណូល-ចំណាយថវិកាដ្ឋនៅធនាគារអេស៊ីលីដា និងធនាគារកាណាឌីយ៉ា រួមមាន៖ រាជធានីភ្នំពេញ កំពង់ធំ ពោធិ៍សាត់ កំពត ក្រចេះ និងរតនគិរី ខណៈដែលបានអនុញ្ញាតជាគោលការណ៍ ឲ្យមន្ទីរ-អង្គភាពជំនាញនិងរតនាគាររាជធានី-ខេត្តទាំងនេះ បិទគណនីនៅសាខាធនាគារជាតិនៃកម្ពុជា ។

ទន្ទឹមនេះដែរ សាខាធនាគារជាតិនៃកម្ពុជាក៏បានបើកគណនីប្រាក់បញ្ញើឲ្យក្រុង ស្រុក ខណ្ឌចំណុះ ខេត្តទាំង៦ មានខេត្តព្រៃវែង ស្វាយរៀង តាកែវ កំពង់ឆ្នាំង កំពង់ស្ពឺ និងប៉ៃលិន តាមសំណើរបស់ក្រសួង សេដ្ឋកិច្ចនិងហិរញ្ញវត្ថុ ដើម្បីឲ្យក្រុង ស្រុក ខណ្ឌចំណុះខេត្តខាងលើអាចដំណើរការបើកប្រាក់បៀវត្ស ប្រាក់ បំណាច់ និងលាភការផ្សេងៗ និងបានសម្រួលដល់ការទទួលបានចំណូលជាប្រាក់ដុល្លាររបស់មន្ទីរ អង្គភាព សាលា ខេត្ត និងក្រុង ស្រុក ចំណុះឲ្យខេត្ត ស្វាយរៀង ព្រៃវែង តាកែវ កំពង់ស្ពឺ កំពង់ឆ្នាំង និងបាត់ដំបងដែលបម្រើ សេវាឲ្យរតនាគារខេត្តប៉ៃលិន ។

**III- ទំនាក់ទំនងអន្តរជាតិ**

**១- ទំនាក់ទំនងពហុភាគី**

**១.១- មូលនិធិរូបិយវត្ថុអន្តរជាតិ**

មូលនិធិរូបិយវត្ថុអន្តរជាតិបានមកបំពេញទស្សនកិច្ចនៅធនាគារជាតិនៃកម្ពុជាចំនួន ៥ លើក៖

លើកទី១ ចាប់ពីថ្ងៃទី២៣ ខែមេសា ដល់ថ្ងៃទី៤ ខែឧសភា ឆ្នាំ២០១២ ស្តីពីការងារបច្ចេកទេស ជាមួយនាយកដ្ឋានស្ថិតិ ក្នុងគោលបំណងពិភាក្សា និងតាមដានអនុសាសន៍ និងផែនការសកម្មភាពដែល រៀបចំឡើងដោយក្រុមបេសកកម្មនៅឆ្នាំ២០១០ ពាក់ព័ន្ធនឹងការពង្រឹង និងចងក្រងស្ថិតិជញ្ជីងទូទាត់ ព្រមទាំង ស្ថានភាពវិនិយោគអន្តរជាតិ ឲ្យស្របតាមរូបមន្តនៃការចងក្រងស្ថិតិជញ្ជីងទូទាត់លើកទី៦ (BPM6) របស់ មូលនិធិរូបិយវត្ថុអន្តរជាតិ ។

លើកទី២ ចាប់ពីថ្ងៃទី២៣-២៩ ខែឧសភា ឆ្នាំ២០១២ ស្តីពី ស្ថានភាពសេដ្ឋកិច្ច និងការពិភាក្សាគោល នយោបាយម៉ាក្រូសេដ្ឋកិច្ច ដែលមានគោលបំណងផ្តោតទៅលើ (១) ស្ថានភាពរូបិយវត្ថុបច្ចុប្បន្ន និងការ ព្យាករស្ថានភាពរូបិយវត្ថុអនាគត (២) ទិដ្ឋភាពនៃការគ្រប់គ្រងទុនបម្រុងអន្តរជាតិឆ្នាំ២០១២-២០១៣ (៣) ក្រប ខ័ណ្ឌម៉ាក្រូសេដ្ឋកិច្ចឆ្នាំ២០១២-២០១៣ និង (៤) ស្ថានភាពបច្ចុប្បន្ននៃក្របខ័ណ្ឌព្យាករសន្ទនីយភាព នៃប្រព័ន្ធ ធនាគារ ។

លើកទី៣ ជាបេសកកម្មប្រចាំត្រីមាសនៃកិច្ចពិភាក្សាមាត្រាទី IV ចាប់ពីថ្ងៃទី២៥ ខែកញ្ញា ដល់ថ្ងៃទី៥ ខែតុលា ឆ្នាំ២០១២ ដើម្បីបន្តតាមដានការវិវត្ត និងវិភាគអំពីស្ថានភាពសេដ្ឋកិច្ចនិងហិរញ្ញវត្ថុរបស់ប្រទេសកម្ពុជា។

លើកទី៤ ក្នុងឱកាសដែលប្រទេសកម្ពុជាធ្វើជាម្ចាស់ផ្ទះរៀបចំកិច្ចប្រជុំកំពូលអាស៊ាន ពីថ្ងៃទី១៨-២០ ខែ វិច្ឆិកា ឆ្នាំ២០១២ ឯកឧត្តម Naoyuki Shinohara អនុប្រធាន IMF បានដឹកនាំគណៈប្រតិភូ IMF មកចូលរួម កិច្ចប្រជុំកំពូលនេះ ។ សូមបញ្ជាក់ផងដែរថា ឯកឧត្តម Naoyuki Shinohara បានមកបំពេញទស្សនកិច្ច នៅកម្ពុជាម្តងរួចមកហើយកាលពីថ្ងៃទី២៦-៣០ ខែមីនា ឆ្នាំ២០១២ ដើម្បីចូលរួមកិច្ចប្រជុំថ្នាក់ទេសាភិបាល ធនាគារកណ្តាលអាស៊ាន (ACGM) លើកទី៨ កិច្ចប្រជុំរដ្ឋមន្ត្រីហិរញ្ញវត្ថុអាស៊ាន (AFMM) លើកទី១៦ និង កិច្ចប្រជុំពាក់ព័ន្ធ ។

លើកទី៥ នៅថ្ងៃទី៣-១៤ ខែធ្នូ ឆ្នាំ២០១២ ក្រុមបេសកកម្មទីផ្សាររូបិយវត្ថុនិងដើមទុនរបស់ IMF (IMF MCM) បានធ្វើទស្សនកិច្ចនៅកម្ពុជាផងដែរ ក្នុងគោលបំណងស្វែងយល់ពីបញ្ហានានា និងវឌ្ឍនភាព ទីផ្សារនិងប្រតិបត្តិការប្តូរប្រាក់នៅកម្ពុជា ។

**១.២- ធនាគារអភិវឌ្ឍន៍អាស៊ី**

ធនាគារអភិវឌ្ឍន៍អាស៊ីបានចូលរួមចំណែកដើរតួនាទីយ៉ាងសំខាន់ក្នុងដំណើរការអភិវឌ្ឍន៍វិស័យ ហិរញ្ញវត្ថុនៅកម្ពុជា ។ ស្ថិតនៅក្រោមជំនួយបច្ចេកទេសរបស់ធនាគារអភិវឌ្ឍន៍អាស៊ី ធនាគារជាតិនៃកម្ពុជា រួមជាមួយក្រសួងសេដ្ឋកិច្ចនិងហិរញ្ញវត្ថុ ក្រសួងពាណិជ្ជកម្ម គណៈកម្មការមូលបត្រកម្ពុជា និងស្ថាប័នពាក់ព័ន្ធ ផ្សេងទៀត បានសម្តែងដាក់ឲ្យប្រើប្រាស់ ជាផ្លូវការនូវឯកសារបច្ចុប្បន្នកម្មយុទ្ធសាស្ត្រអភិវឌ្ឍន៍វិស័យហិរញ្ញវត្ថុឆ្នាំ ២០១១-២០២០ ប្រកបដោយជោគជ័យ កាលពីថ្ងៃទី១ ខែកក្កដា ឆ្នាំ២០១២ ។ ដើម្បីបន្តអនុវត្តយុទ្ធសាស្ត្រ នេះ កម្មវិធី ឥណទានសម្រាប់អភិវឌ្ឍន៍វិស័យហិរញ្ញវត្ថុជំហានទី III (FSPL III) ត្រូវបានរៀបចំឡើង ដោយ បែងចែកជាបីអនុកម្មវិធីសម្រាប់រយៈពេល ៣ឆ្នាំ (២០១១-២០១៣) ដែលក្នុងមួយ អនុកម្មវិធីមានទឹកប្រាក់ ១៥ លានដុល្លារអាមេរិក ។ អនុកម្មវិធីទី១ ត្រូវបានបញ្ចប់នៅឆ្នាំ២០១១ ចំណែកអនុកម្មវិធីទី២ មានផែនការ សកម្មភាពចំនួន ៣២ ដែលក្នុងនោះ ផែនការសកម្មភាព ១២ ពាក់ព័ន្ធនឹងធនាគារជាតិនៃកម្ពុជា ដោយក្រសោបការងារសំខាន់ៗដូចជា ការធ្វើបច្ចុប្បន្នកម្មក្របខ័ណ្ឌ ច្បាប់ ការពង្រឹងវិធានការដើម្បីលើកកម្ពស់វិស័យហិរញ្ញវត្ថុប្រកបដោយនិរន្តរភាព ការពង្រឹងការត្រួតពិនិត្យគ្រឹះស្ថានធនាគារនិងហិរញ្ញវត្ថុដោយប្រុងប្រយ័ត្ន និងការធ្វើទំនើបកម្ម ប្រព័ន្ធជាត់ទាត់ជាតិ ។ ផែនការសកម្មភាពនៅក្នុងអនុកម្មវិធីទី២ ត្រូវបំពេញបញ្ចប់ នៅចុងឆ្នាំ២០១២ នេះ ។

**១.៣- អាស៊ាន និងអាស៊ាន+៣**

ក្នុងនាមជាប្រធានកិច្ចប្រជុំអាស៊ាននៅឆ្នាំនេះ រាជរដ្ឋាភិបាលកម្ពុជាបានខិតខំយ៉ាងខ្លាំងក្នុងការជំរុញរបៀបវារៈនៃការកសាងសហគមន៍អាស៊ាន និងពង្រឹងសេដ្ឋកិច្ច ទំនាក់ទំនងនយោបាយនិងសង្គមជាមួយដៃគូពិភាក្សាអាស៊ាន ។

ក្នុងស្មារតីនេះ ធនាគារជាតិនៃកម្ពុជាបានរួមចំណែកយ៉ាងសកម្មជាមួយរាជរដ្ឋាភិបាល ក្នុងការលើកកម្ពស់ កិច្ចសហប្រតិបត្តិការក្នុងវិស័យហិរញ្ញវត្ថុនិងធនាគារ ដោយបានដើរតួនាទីជាប្រធានប្តូរវេនអាស៊ាន និងបានធ្វើជាម្ចាស់ផ្ទះកិច្ចប្រជុំអាស៊ាននានា ជាពិសេស កិច្ចប្រជុំកំពូលអាស៊ានដែលបានប្រព្រឹត្តិទៅកាលពីខែវិច្ឆិកា ។ ធនាគារជាតិនៃកម្ពុជាបានរួមចំណែកយ៉ាងសកម្មក្នុងការជំរុញសមាហរណកម្មផ្នែកហិរញ្ញវត្ថុ ដែលជាអាទិភាពចម្បងមួយរបស់អាស៊ាន ។ លើសពីនេះ ធនាគារជាតិនៃកម្ពុជាក៏បានទទួលធ្វើជាម្ចាស់ផ្ទះ និងជាប្រធានដឹកនាំកិច្ច ប្រជុំថ្នាក់ទេសាភិបាលធនាគារកណ្តាលអាស៊ានលើកទី៨ កាលពីថ្ងៃទី២៩ ខែមីនា

និងកិច្ចប្រជុំថ្នាក់ទេសាភិបាលរងធនាគារកណ្តាលនិងអនុរដ្ឋមន្ត្រីហិរញ្ញវត្ថុអាស៊ានលើកទី២០ នៅថ្ងៃទី២៦ ខែមីនា ហើយបាន ចូលរួមកិច្ចប្រជុំពាក់ព័ន្ធផ្សេងៗទៀតទាំងក្នុងនិងក្រៅប្រទេស ។

ជាលើកដំបូងហើយដែលរដ្ឋមន្ត្រីហិរញ្ញវត្ថុនិងទេសាភិបាលធនាគារកណ្តាលនៃប្រទេសអាស៊ាន រួមជាមួយ ចិន ជប៉ុន និងកូរ៉េ បានជួបប្រជុំគ្នាលើកទី១៥ នៅទីក្រុងម៉ានីល ប្រទេសហ្វីលីពីន ។ កិច្ចប្រជុំនេះផ្តល់ជាវេទិកា ចែករំលែកនូវជំនាញនិងបទពិសោធន៍ក្នុងការពង្រឹងកិច្ចសហប្រតិបត្តិការហិរញ្ញវត្ថុក្នុងតំបន់ ។

ក្នុងកិច្ចសហប្រតិបត្តិការហិរញ្ញវត្ថុអាស៊ាន ប្រទេសជាសមាជិកបានចូលរួមយ៉ាងសកម្មក្នុងការជំរុញ សមាហរណកម្មហិរញ្ញវត្ថុអាស៊ានតាមរយៈការអភិវឌ្ឍទីផ្សារទុន សេរីភាវូបនីយកម្មគណនីដើមទុន សេរីភាវូប- នីយកម្មសេវាហិរញ្ញវត្ថុ ប្រព័ន្ធទូទាត់និងផ្គត់ផ្គង់ សមាហរណកម្មវិស័យធនាគារ និងការកសាងសមត្ថភាព ធនធានមនុស្ស ស្របតាមគោលដៅសហគមន៍សេដ្ឋកិច្ចអាស៊ានឆ្នាំ២០១៥ ។ លើសពីនេះ គណៈកម្មការ ជាន់ខ្ពស់ (SLC) បានជួបប្រជុំជាប្រចាំជាមួយប្រធានក្រុមការងារពាក់ព័ន្ធ ដើម្បីពិភាក្សាអំពីលទ្ធផលនិងការ អនុវត្តបង្គោលចរ (Milestones) សម្រាប់សមាហរណកម្មអាស៊ាន សំដៅជំរុញសមាហរណកម្មលើវិស័យ អាទិភាពទាំងនេះឲ្យកាន់តែមានប្រសិទ្ធភាព ។

ក្នុងកិច្ចសហប្រតិបត្តិការហិរញ្ញវត្ថុអាស៊ាន+៣ ប្រទេសជាសមាជិកបានឯកភាពគ្នាក្នុងការបង្កើនទំហំ សរុបនៃពហុនិយកម្មគំនិតផ្តួចផ្តើមឈៀងម៉ៃ (CMIM) ពី១២០ពាន់លាន ទៅ ២៤០ពាន់លានដុល្លារអាមេរិក ហើយបច្ចុប្បន្នកំពុងធ្វើការកែសម្រួលលក្ខន្តិកបច្ចេកទេសមួយចំនួននៅក្នុងកិច្ចព្រមព្រៀងនេះ ។ ចំពោះវឌ្ឍនភាព នៃការបើកគណនីរូបិយវត្ថុជាតិ ប្រទេសសមាជិកមួយចំនួនបានបើកគណនីរវាងគ្នារួចរាល់ហើយ ក្នុងនោះការ បើកគណនីរវាងធនាគារជាតិនៃកម្ពុជានិងធនាគារកណ្តាលកូរ៉េក៏បានបញ្ចប់ផងដែរ ។ ក្រៅពីនេះ ការិយាល័យ ស្រាវជ្រាវម៉ាក្រូសេដ្ឋកិច្ចអាស៊ាន+៣ (AMRO) ក៏មានវឌ្ឍនភាពគួរឲ្យកត់សម្គាល់ផងដែរ រួមមាន ការរៀបចំ លក្ខន្តិកគតិយុត្តរស្តវស្តវការិយាល័យនេះឲ្យទៅជាស្ថាប័នអន្តរជាតិ ការរៀបចំសេចក្តីព្រាងនៃសន្ធិសញ្ញា (AMRO Treaty) ការរៀបចំគណៈកម្មាធិការថវិកា និងការរៀបចំតារាងសូចនាករតាមដានសម្រាប់យន្តការទប់ស្កាត់ វិបត្តិ (CPF) ។ ទន្ទឹមនេះ ផែនទីគោលដៅសម្រាប់គំនិតផ្តួចផ្តើមទីផ្សារសញ្ញាប័ណ្ណអាស៊ាន+៣ (ABMI) ត្រូវបាន អនុម័តជាឯកភ័យ ដោយប្រទេសសមាជិកអាស៊ាន+៣ ក្នុងគោលបំណងអភិវឌ្ឍទីផ្សារសញ្ញាប័ណ្ណ ក្នុងតំបន់ឲ្យ កាន់តែទូលំទូលាយ និងប្រកបដោយប្រសិទ្ធភាព តាមរយៈការកែសម្រួលសន្សំក្នុងតំបន់ ដើម្បីគាំទ្រការ វិនិយោគក្នុងតំបន់វិញ ។ លើសពីនេះ យន្តការធានាលើឥណទាននិងវិនិយោគ (CGIF) ដែលមានដើមទុនសរុប ចំនួន ៧០០លានដុល្លារអាមេរិក ត្រូវបានបញ្ចប់ដំណាក់កាលទី១ ប្រកបដោយជោគជ័យ និងត្រៀមអនុវត្ត ដំណាក់កាលទី២ក្នុងពេលឆាប់ៗខាងមុខនេះ ។ គោលបំណងរបស់ CGIF គឺដើម្បីអភិវឌ្ឍ ទីផ្សារសញ្ញាប័ណ្ណ ក្នុងតំបន់តាមរយៈការផ្តល់ការធានាដល់ប័ណ្ណបំណុលរបស់សហគ្រាសក្នុងតំបន់ដែលចេញផ្សាយជារូបិយវត្ថុ ជាតិ ។ ទន្ទឹមនឹងនេះ វេទិកាទីផ្សារសញ្ញាប័ណ្ណអាស៊ាន+៣ ក៏ត្រូវបានបង្កើតឡើងផងដែរ ដើម្បីជួយដល់ការ សម្របសម្រួលស្តង់ដារនិងបទប្បញ្ញត្តិទាក់ទងនឹងប្រតិបត្តិការសញ្ញាប័ណ្ណឆ្លងដែនក្នុងតំបន់ ។

**១.៤- មជ្ឈមណ្ឌលធនាគារកណ្តាលអាស៊ាន (ស៊ាសិន - SEACEN)**

ធនាគារជាតិនៃកម្ពុជា បានបន្តពង្រឹងកិច្ចសហប្រតិបត្តិការជាមួយមជ្ឈមណ្ឌលស៊ាសិន កាន់តែជិតស្និទ្ធ

ក្នុងទិសដៅជំរុញការសិក្សាស្រាវជ្រាវនិងបណ្តុះបណ្តាលធនធានមនុស្សរបស់ខ្លួន ស្របតាមនិន្នាការនៃការអភិវឌ្ឍក្នុងតំបន់ ។ ដោយមជ្ឈមណ្ឌលស៊ាសិនបានធ្វើការផ្លាស់ប្តូរឆ្នាំប្រតិបត្តិការ ពីខែឧសភា-មេសា មក ខែមករា-ធ្នូ នៅឆ្នាំ២០១២នេះ គណៈប្រតិភូធនាគារជាតិនៃកម្ពុជាបានចូលរួមកិច្ចប្រជុំក្រុមប្រឹក្សាទេសាភិបាលធនាគារកណ្តាលស៊ាសិនចំនួនពីរលើក (លើកទី៣១ នៅទីក្រុងសេអ៊ូល ប្រទេសកូរ៉េ និងលើកទី៣២ នៅទីក្រុងអ៊ូឡានបាតា ប្រទេសម៉ុងហ្គោលី) និងកិច្ចប្រជុំគណៈកម្មាធិការប្រតិបត្តិមជ្ឈមណ្ឌលស៊ាសិន (EXCO) ចំនួនពីរលើក (លើកទី១០ នៅទីក្រុងកូឡុំបូ ប្រទេសស្រីលង្កា និងលើកទី១១ នៅទីក្រុងប៊ូសាន ប្រទេសកូរ៉េ) ។ ធនាគារជាតិនៃកម្ពុជាបានទទួលធ្វើជាម្ចាស់ផ្ទះក្នុងការរៀបចំកិច្ចប្រជុំ និងសិក្ខាសាលាកម្រិតខ្ពស់លើកទី៣ ថ្នាក់ទេសាភិបាលរងស៊ាសិន ក្នុងគោលបំណងពង្រឹងកិច្ចសហប្រតិបត្តិការ និងការបណ្តុះបណ្តាលមន្ត្រីក្នុងការងារស្ថិតភាពហិរញ្ញវត្ថុ និងការងារត្រួតពិនិត្យធនាគារ ។ ទន្ទឹមនេះ ធនាគារជាតិនៃកម្ពុជាក៏បានទទួលធ្វើជាម្ចាស់ផ្ទះក្នុងការរៀបចំសិក្ខាសាលារបស់មជ្ឈមណ្ឌលស៊ាសិនសហការជាមួយមជ្ឈមណ្ឌលសិក្សាធនាគារកណ្តាលអង់គ្លេសលើកទី៥ ស្តីពី “ការគ្រប់គ្រងគោលនយោបាយរូបិយវត្ថុ និងម៉ាក្រូសេដ្ឋកិច្ច” ។ ព្រមជាមួយគ្នានេះ ធនាគារជាតិនៃកម្ពុជាក៏បានបញ្ជូនមន្ត្រីបុគ្គលិកឲ្យចូលរួមការស្រាវជ្រាវ កិច្ចប្រជុំ និងវគ្គបណ្តុះបណ្តាលនានារបស់មជ្ឈមណ្ឌលស៊ាសិន ។

**១.៥- សមាគមធនាគារកណ្តាលនៃបណ្តាប្រទេសនិយាយភាសាបារាំង ( ប្រុងកូហ្វូន - Francophone )**

កិច្ចសហប្រតិបត្តិការជាមួយបណ្តាសមាជិកប្រុងកូហ្វូន ក៏ត្រូវបានបន្តពង្រឹងជាប្រចាំ ។ គណៈប្រតិភូជាន់ខ្ពស់នៃធនាគារជាតិនៃកម្ពុជា ដែលដឹកនាំដោយឯកឧត្តមទេសាភិបាល បានទៅចូលរួមកិច្ចប្រជុំប្រចាំឆ្នាំថ្នាក់ទេសាភិបាលធនាគារកណ្តាលនៃបណ្តាប្រទេសនិយាយភាសាបារាំង លើកទី១៩ (ប្រុងកូហ្វូន) ក្រោមប្រធានបទ “ធនាគារកណ្តាល : តួនាទីនិងបេសកកម្មថ្មី នៅក្នុងបរិបទដែលស្ថានភាពសេដ្ឋកិច្ចពិភពលោកកំពុងប្រែប្រួល” ដែលបានប្រព្រឹត្តទៅចាប់ពីថ្ងៃទី២៣-២៦ ខែឧសភា ឆ្នាំ២០១២ នៅប្រទេសម៉ូរីស ។ វេទិកានៃកិច្ចប្រជុំប្រចាំឆ្នាំនេះ បានផ្តល់ឱកាសឲ្យទេសាភិបាលជាសមាជិកជួបពិភាក្សាផ្លាស់ប្តូរយោបល់ និងបទពិសោធន៍ព្រមទាំងជំរុញកិច្ចសហប្រតិបត្តិការរួមគ្នាក្នុងការដោះស្រាយបញ្ហាប្រឈមថ្មីៗចំពោះធនាគារកណ្តាល ។

**១.៦- សមាគមឥណទានកសិកម្មជនបទនៃក្រុមប្រទេសអាស៊ីប៉ាស៊ីហ្វិក ( APRACA )**

ការចូលជាសមាជិកសមាគមឥណទានកសិកម្មជនបទអាស៊ីប៉ាស៊ីហ្វិកឆ្នាំ១៩៩៩ បានផ្តល់ឱកាសជាច្រើនដល់ធនាគារជាតិនៃកម្ពុជាក្នុងការចូលរួមសន្និសីទ វេទិកាពិភាក្សា និងការបណ្តុះបណ្តាលជាច្រើន នៅក្នុងវិស័យមីក្រូហិរញ្ញវត្ថុ ។ កាលពីថ្ងៃទី៣០ ខែឧសភា ដល់ថ្ងៃទី១ ខែមិថុនា ឆ្នាំ២០១២ ធនាគារជាតិនៃកម្ពុជាមានកិត្តិយសធ្វើជាម្ចាស់ផ្ទះរៀបចំសន្និសីទថ្នាក់តំបន់ស្តីពី “ការពង្រឹងសមត្ថភាពកសិករខ្នាតតូចតាមរយៈភាពច្នៃប្រឌិតនៃហិរញ្ញវត្ថុជនបទ” ដែលមានការចូលរួមពីភ្ញៀវជាតិនិងអន្តរជាតិ មកពីគ្រឹះស្ថានមីក្រូហិរញ្ញវត្ថុ និងដៃគូអភិវឌ្ឍន៍ប្រមាណ ២០០ នាក់ ។ ជាមួយគ្នានេះ ក៏មានការរៀបចំកិច្ចប្រជុំគណៈកម្មការប្រតិបត្តិលើកទី ៦១ និងមហាសន្និបាតលើកទី ១៨ របស់សមាគមឥណទានកសិកម្មជនបទអាស៊ីប៉ាស៊ីហ្វិកផងដែរ ។

តាមការអនុម័តរបស់មហាសន្និបាតលើកទី ១៨ របស់សមាគមឥណទានកសិកម្មជនបទអាស៊ីប៉ាស៊ីហ្វិក ធនាគារជាតិនៃកម្ពុជាត្រូវបានជ្រើសតាំងជាប្រធានរបស់សមាគមនេះ ក្នុងអាណត្តិរយៈពេល២ឆ្នាំ គិតចាប់ពីខែមិថុនា ឆ្នាំ២០១២ ដល់ខែឧសភា ឆ្នាំ២០១៤ ។



**១.៧- ក្រុមប្រឹក្សាពិគ្រោះយោបល់ស្ថិរភាពហិរញ្ញវត្ថុប្រចាំតំបន់អាស៊ី** ( Financial Stability Board Regional Consultative Group for Asia-FSBR )

អនុវត្តតាមសេចក្តីសម្រេចរបស់សន្និសីទកំពូលនៃក្រុមប្រទេស G20 កាលពីខែមិថុនា ឆ្នាំ២០១០ ក្រុមប្រឹក្សាស្ថិរភាពហិរញ្ញវត្ថុអន្តរជាតិ (FSB) បានរៀបចំក្រុមប្រឹក្សាពិគ្រោះយោបល់ស្ថិរភាពហិរញ្ញវត្ថុប្រចាំតំបន់ (FSB-RCG) ជាផ្លូវការ នៅខែវិច្ឆិកា ឆ្នាំ២០១០ ដោយបានចែកជា ៦តំបន់ រួមទាំងតំបន់អាស៊ី ។ ការបង្កើតក្រុមប្រឹក្សាពិគ្រោះយោបល់ស្ថិរភាពហិរញ្ញវត្ថុប្រចាំតំបន់នេះ ដើម្បីធានាការអនុវត្តតាមធម្មនុញ្ញ (Charter) របស់ក្រុមប្រឹក្សាស្ថិរភាពហិរញ្ញវត្ថុអន្តរជាតិ និងធ្វើជាវេទិកាឲ្យអាជ្ញាធរហិរញ្ញវត្ថុរបស់ប្រទេសជាសមាជិក និងមិនមែនសមាជិកនៃក្រុមប្រឹក្សាស្ថិរភាពហិរញ្ញវត្ថុអន្តរជាតិជួបប្រជុំ ផ្លាស់ប្តូរយោបល់ បទពិសោធន៍ និងស្វែងយល់ពីភាពជុំវិញស្រួលនិងផលវិបាកនៃវិបត្តិ និងធ្វើកំណែទម្រង់គោលនយោបាយ បទប្បញ្ញត្តិនានា ដែលអាចប៉ះពាល់មកលើប្រព័ន្ធហិរញ្ញវត្ថុទាំងមូល ហើយនេះក៏ជាកំណត់ត្រាផ្តើមក្នុងគោលបំណងថែរក្សា និងគាំទ្រស្ថិរភាពហិរញ្ញវត្ថុក្នុងតំបន់ ក៏ដូចជាស្ថិរភាពហិរញ្ញវត្ថុសកលដែរ ។

ក្រុមប្រឹក្សាពិគ្រោះយោបល់ស្ថិរភាពហិរញ្ញវត្ថុប្រចាំតំបន់អាស៊ី (FSBR) ត្រូវបានរៀបចំឡើង និងដឹកនាំដោយសហប្រធានគឺ ធនាគារកណ្តាលនៃសាធារណរដ្ឋកូរ៉េនិងធនាគារកណ្តាលម៉ាឡេស៊ី សម្រាប់អាណត្តិឆ្នាំ ២០១១-២០១២ និងមានសមាជិកចំនួន ១៦ ប្រទេស ដែលជាតំណាងធនាគារកណ្តាល អាជ្ញាធរត្រួតពិនិត្យ និងក្រសួងហិរញ្ញវត្ថុ រួមមាន ប្រទេសអូស្ត្រាលី ចិន ហុងកុង ឥណ្ឌា ឥណ្ឌូនេស៊ី ជប៉ុន សាធារណរដ្ឋកូរ៉េ ម៉ាឡេស៊ី ញូវហ្សឺឡែន ហ្វីលីពីន ប៉ាគីស្ថាន សិង្ហបុរី ស្រីលង្កា ថៃ វៀតណាម និងកម្ពុជា ។ ក្នុងនាមជាសមាជិកធនាគារជាតិនៃកម្ពុជាក៏បានចូលរួមក្នុងកិច្ចប្រជុំច្រើនប្រចាំឆ្នាំ របស់ក្រុមប្រឹក្សាពិគ្រោះយោបល់ស្ថិរភាពហិរញ្ញវត្ថុប្រចាំតំបន់ចំនួនបីលើករួចមកហើយ ។

កិច្ចប្រជុំរបស់ក្រុមពិគ្រោះយោបល់ស្ថិរភាពហិរញ្ញវត្ថុអាស៊ីកន្លងទៅ បានផ្តោតសំខាន់លើបញ្ហាប្រឈមនិងការអនុវត្តគោលនយោបាយកំណែទម្រង់ហិរញ្ញវត្ថុសកល និងផលប៉ះពាល់លើប្រទេសកំពុងអភិវឌ្ឍន៍និងប្រទេសកំពុងងើបឡើង រួមមាន ១)- កំណែទម្រង់ក្របខ័ណ្ឌមូលធនបាសែល III ២)- ក្របខ័ណ្ឌសន្ទនីយភាព ៣)- ក្របខ័ណ្ឌគោលនយោបាយគ្រប់គ្រងគ្រឹះស្ថានធនាគារនិងហិរញ្ញវត្ថុសំខាន់ៗក្នុងពិភពលោក (G-SIFI) និងគ្រឹះស្ថានធនាគារនិងហិរញ្ញវត្ថុសំខាន់ៗក្នុងស្រុក (D-SIFI) ៤)- កំណែទម្រង់ឧបករណ៍និស្សន្ទនៃទីផ្សាររំលងបញ្ជី (OTC) និង ៥)- កំណែទម្រង់ថ្នាក់ជាតិនិងតំបន់ផ្សេងទៀត ។

តាមការចូលរួមនេះ ធនាគារជាតិនៃកម្ពុជាទទួលបានបទពិសោធន៍ និងទ្រឹស្តីមួយចំនួនសម្រាប់ពង្រឹងយន្តការអនុវត្តន៍ប្រព័ន្ធធនាគារស្រមោល (Shadow Banking) និងគ្រឹះស្ថានធនាគារនិងហិរញ្ញវត្ថុសំខាន់ៗក្នុងស្រុក ។ ប៉ុន្តែ ដោយសារតែប្រព័ន្ធធនាគារនិងហិរញ្ញវត្ថុនៅកម្ពុជាពុំទាន់មានលក្ខណៈស្មុគស្មាញ ហើយទីផ្សារទុនទើបចាប់ផ្តើម ដូចនេះ ធនាគារជាតិនៃកម្ពុជាបានសហការជាមួយក្រុមពិគ្រោះយោបល់ស្ថិរភាពហិរញ្ញវត្ថុប្រចាំ

តំបន់អាស៊ីដើម្បីសិក្សានិងស្វែងយល់ពីសកម្មភាពនៃធនាគារស្រមោលនិងគ្រឹះស្ថានធនាគារនិងហិរញ្ញវត្ថុសំខាន់ៗ ក្នុងស្រុក ក្នុងទិសដៅរួមចំណែករក្សាស្ថិរភាពហិរញ្ញវត្ថុក្នុងប្រទេសនិងតំបន់ ។

**២- ទំនាក់ទំនងទ្វេភាគី**

ទន្ទឹមនឹងសហប្រតិបត្តិការពហុភាគី ធនាគារជាតិនៃកម្ពុជាបានយកចិត្តទុកដាក់លើការកសាង និង ពង្រឹងនូវទំនាក់ទំនងទ្វេភាគីជាមួយបណ្តាធនាគារកណ្តាល និងបណ្តាស្ថាប័នហិរញ្ញវត្ថុអន្តរជាតិមួយចំនួនទៀត ដើម្បីសម្រេចបាននូវគោលដៅរួមគ្នា ការពង្រឹងប្រព័ន្ធជនាគារជាទូទៅនៅក្នុងបរិស្ថានសេដ្ឋកិច្ចពិភពលោកមួយ ដែលកាន់តែមានលក្ខណៈជាសកល ។

ធនាគារជាតិនៃកម្ពុជាតែងតែបានទទួលជំនួយបច្ចេកទេសពីធនាគារកណ្តាលអាឡឺម៉ង់ ក្នុងរូបភាពជា កិច្ចសហប្រតិបត្តិការទ្វេភាគីលើផ្នែកបណ្តុះបណ្តាលធនធានមនុស្ស ដើម្បីលើកកម្ពស់សមត្ថភាពមន្ត្រីរបស់ ធនាគារជាតិនៃកម្ពុជា សំដៅអភិវឌ្ឍប្រព័ន្ធជនាគារឲ្យកាន់តែរឹងមាំថែមទៀត ។ ជាក់ស្តែង ក្នុងឆ្នាំនេះ ធនាគារ កណ្តាលអាឡឺម៉ង់បានផ្តល់ការបណ្តុះបណ្តាលដល់មន្ត្រីបុគ្គលិកធនាគារជាតិនៃកម្ពុជាចំនួន ៣លើក ៖ លើក ទី១ នៅថ្ងៃទី២១-២៤ ខែកុម្ភៈ ឆ្នាំ២០១២ លើប្រធានបទស្តីពី “ការរក្សាស្ថិរភាពហិរញ្ញវត្ថុក្នុងបរិបទសេដ្ឋកិច្ច ទំហំតូចនិងបើកចំហ” លើកទី២ នៅថ្ងៃទី១៧-១៩ខែកក្កដា ឆ្នាំ២០១២ លើប្រធានបទ ការគ្រប់គ្រងគោល នយោបាយរូបិយវត្ថុនៅក្រោយពេលវិបត្តិ និងលើកទី៣ ចាប់ផ្តើមពីថ្ងៃទី១១-១៥ ខែធ្នូ ឆ្នាំ២០១២ លើប្រធានបទ ស្តីពី “ការត្រួតពិនិត្យធនាគារ” ។

ជាមួយគ្នានេះដែរ កិច្ចសហប្រតិបត្តិការទ្វេភាគីត្រូវបានពង្រឹងថែមទៀតជាមួយធនាគាររដ្ឋវៀតណាម តាមរយៈកិច្ចប្រជុំទ្វេភាគី និងការចុះហត្ថលេខាលើអនុស្សរណៈយល់គ្នាចំនួនពីរ គឺ ១- អនុស្សរណៈយល់គ្នា ស្តីពីការផ្លាស់ប្តូរព័ត៌មានទាក់ទងនឹងការសម្អាតប្រាក់និងហិរញ្ញប្បទានភេរវកម្ម និង ២- អនុស្សរណៈយល់គ្នា ស្តីពីការបណ្តុះបណ្តាល ដែលបានធ្វើនៅរាជធានីភ្នំពេញ កាលពីថ្ងៃទី២៨ ខែមីនា ឆ្នាំ២០១២ ។ ជាងនេះទៀត សាកលវិទ្យាល័យធនាគារទីក្រុងហូជីមិញ បានរៀបចំការបណ្តុះបណ្តាលវគ្គសុក្រឹតការលើប្រធានបទ “គណនេយ្យ និងសវនកម្មនៃគ្រឹះស្ថានធនាគារ” ចាប់ពីថ្ងៃទី១-៥ ខែតុលា ឆ្នាំ២០១២ នៅធនាគារជាតិនៃកម្ពុជា ។ ក្នុងគោល បំណងបង្កើនកិច្ចសហប្រតិបត្តិការជាមួយធនាគារកណ្តាលថៃ កិច្ចប្រជុំទ្វេភាគី រវាងធនាគារជាតិនៃកម្ពុជា និង ធនាគារកណ្តាលថៃ បានប្រព្រឹត្តទៅកាលពីថ្ងៃទី២៧-២៩ ខែកក្កដា ឆ្នាំ២០១២ នៅខេត្តហូហ៊ីន ប្រទេសថៃ ។ ចំពោះកិច្ចសហប្រតិបត្តិការជាមួយធនាគារកណ្តាលឡាវក៏ត្រូវបានពង្រឹងថែមមួយកម្រិតទៀតតាមរយៈកិច្ចជួប ពិភាក្សាការងារ និងផ្លាស់ប្តូរយោបល់ទៅលើស្ថានភាពសេដ្ឋកិច្ច និងការអនុវត្តគោលនយោបាយរូបិយវត្ថុរវាង ប្រទេសទាំងពីរ នៅថ្ងៃទី២៦-២៨ ខែធ្នូ ឆ្នាំ២០១២ នៅប្រទេសឡាវ ។

ចំណែកអាជ្ញាធររូបិយវត្ថុសិង្ហបុរីវិញ បានពង្រឹងទំនាក់ទំនងជាមួយធនាគារជាតិនៃកម្ពុជា តាមរយៈ កិច្ចប្រជុំពិភាក្សាការងារជាលក្ខណៈទ្វេភាគី កាលពីថ្ងៃទី២៩ ខែមីនា ឆ្នាំ២០១២ នៅរាជធានីភ្នំពេញ ។ ក្រៅពី នេះ ថ្នាក់ដឹកនាំជាន់ខ្ពស់ធនាគារជាតិនៃកម្ពុជាបានចូលរួមសន្និសីទអន្តរជាតិប្រចាំឆ្នាំ២០១២ របស់ធនាគារ

កណ្តាលកូរ៉េ ក្រោមប្រធានបទ “គោលនយោបាយរូបិយវត្ថុ និងម៉ាក្រូប្រុងប្រយ័ត្ននៅក្រោយពេលវិបត្តិ” កាល ពីថ្ងៃទី១៤-១៥ ខែមិថុនា ឆ្នាំ២០១២ នៅទីក្រុងសេអ៊ូល ប្រទេសកូរ៉េ ។

ម៉្យាងវិញទៀត ក្នុងឆ្នាំ២០១២ នេះ កិច្ចសហប្រតិបត្តិការទ្វេភាគីជាមួយរតនាគារសហរដ្ឋអាមេរិក ក្រោម រូបភាពជាជំនួយបច្ចេកទេស ត្រូវបានធ្វើឡើងតាមរយៈការផ្តល់មន្ត្រីទីប្រឹក្សាបច្ចេកទេស ២រូប ដល់ធនាគារជាតិ នៃកម្ពុជា ដើម្បីពង្រឹងសមត្ថភាពមន្ត្រីនៅអគ្គនាយកដ្ឋានត្រួតពិនិត្យ និងអគ្គនាយកដ្ឋានបច្ចេកទេស ។

**សន្និដ្ឋាន**

ទោះបីជាស្ថិតក្នុងស្ថានភាពដែលសេដ្ឋកិច្ចពិភពលោកបន្តងើបឡើងក្នុងល្បឿនយឺតជាងឆ្នាំកន្លងទៅ និងមានភាពមិនប្រាកដប្រជាដោយ ក៏សេដ្ឋកិច្ចកម្ពុជាបានរក្សាអត្រាកំណើនខ្ពស់គួរឲ្យកត់សម្គាល់ ដែល គាំទ្រជាចម្បងដោយភាពរឹងមាំនៃការនាំចេញ កំណើននៃវិស័យទេសចរណ៍ និងវិស័យកសិកម្ម ព្រមទាំងការ ងើបឡើងនៃវិស័យអចលនទ្រព្យ ។

ក្នុងនាមជាអាជ្ញាធររូបិយវត្ថុនិងត្រួតពិនិត្យប្រព័ន្ធធនាគារ ធនាគារជាតិនៃកម្ពុជាបានចូលរួមយ៉ាងសកម្ម ក្នុងការគាំទ្រគោលនយោបាយជំរុញកំណើនប្រកបដោយភាពរឹងមាំនិងចីរភាព តាមរយៈការរួមចំណែករក្សា ស្ថិរភាពម៉ាក្រូសេដ្ឋកិច្ច អភិវឌ្ឍនិងពង្រឹងស្ថិរភាពប្រព័ន្ធធនាគារ ស្របតាមផែនការអភិវឌ្ឍវិស័យហិរញ្ញវត្ថុរបស់ រាជរដ្ឋាភិបាល ។ ជាក់ស្តែង ធនាគារជាតិនៃកម្ពុជាបានអនុវត្តគោលនយោបាយរូបិយវត្ថុប្រុងប្រយ័ត្ន និងទន់ ភ្លន់ប្រកបដោយប្រសិទ្ធភាព ហើយបានរក្សាអតិផរណាឲ្យស្ថិតនៅកម្រិតទាប ។ ទន្ទឹមនេះ ការផ្គត់ផ្គង់ បរិមាណរូបិយវត្ថុក្នុងកម្រិតសមស្រប បានជួយសម្រួលដល់កំណើនសកម្មភាពសេដ្ឋកិច្ច និងកាត់បន្ថយសម្ពាធអតិផរណា ។ ម្យ៉ាងទៀត ការបន្តអនុវត្តនយោបាយប្តូរប្រាក់ក្រោមរបបអត្រាប្តូរប្រាក់អណ្តែតមានការគ្រប់គ្រង នៅតែជាគោលនយោបាយសមស្របក្នុងស្ថានភាពដែលសេដ្ឋកិច្ចកម្ពុជាមានកម្រិតដុល្លារូបនីយកម្មខ្ពស់ ដើម្បី រក្សាស្ថិរភាពអត្រាប្តូរប្រាក់ និងបង្កើនជំនឿទុកចិត្តរបស់សាធារណជនមកលើរូបិយវត្ថុជាតិ ស្របតាមយុទ្ធសាស្ត្រ របស់រាជរដ្ឋាភិបាល សំដៅជំរុញការប្រើប្រាស់ប្រាក់រៀលសម្រាប់រយៈពេលខ្លី និងមធ្យម ។

នៅក្នុងស្ថានភាពដែលទីផ្សារហិរញ្ញវត្ថុពិភពលោកពិសេសនៅតំបន់អឺរ៉ុប នៅមានភាពតានតឹងនិង មិនប្រាកដប្រជា ការគ្រប់គ្រងទុនបម្រុងអន្តរជាតិរបស់ធនាគារជាតិនៃកម្ពុជា ត្រូវបានធ្វើឡើងដោយការប្រុង ប្រយ័ត្នផ្នែកតាមគោលការណ៍សុវត្ថិភាព សន្ទនីយភាព និងការគរពូនចំណូល ។ ជាលទ្ធផល ទុនបម្រុងអន្តរជាតិ បានកើនឡើងជាលំដាប់ ហើយបានជួយបង្កើនដល់ការអនុវត្តគោលនយោបាយរូបិយវត្ថុ និងពង្រឹងឲ្យកាន់តែ ប្រសើរឡើងនូវជំនឿទុកចិត្តរបស់អ្នកវិនិយោគទុនមកលើសេដ្ឋកិច្ចកម្ពុជា ។

ទន្ទឹមនឹងសមិទ្ធផលសម្រេចបានក្នុងការរក្សាស្ថិរភាពម៉ាក្រូសេដ្ឋកិច្ច វិស័យធនាគារនៅកម្ពុជាក៏មាន ស្ថិរភាពល្អប្រសើរ និងមានការរីកចម្រើនគួរជាទីមោទនៈ ទាំងផ្នែកវិសាលភាព និងទំហំប្រតិបត្តិការ ។ ភាព រីកចម្រើននេះត្រូវបានឆ្លុះបញ្ចាំងតាមរយៈ ១/. កំណើនអន្តរការិយកម្មហិរញ្ញវត្ថុ ជាពិសេស ការកេណ្ឌប្រមូល ធនធានទំនេរយកទៅផ្តល់ហិរញ្ញប្បទានដល់វិស័យសេដ្ឋកិច្ចដែលមានសក្តានុពល ដូចជា វិស័យកសិកម្ម ស្របតាមការចង្អុលបង្ហាញរបស់រាជរដ្ឋាភិបាល ២/. ការអភិវឌ្ឍផលិតផលហិរញ្ញវត្ថុស្របតាមតម្រូវការទីផ្សារ ៣/. ការពង្រីកបណ្តាញគ្រឹះស្ថានធនាគារនិងហិរញ្ញវត្ថុឲ្យកាន់តែទូលំទូលាយក្នុងការផ្តល់សេវាហិរញ្ញវត្ថុទៅ ដល់សហគ្រាសធនតូចនិងមធ្យម និងប្រជាជននៅតាមតំបន់ដាច់ស្រយាល ៤/. ភាពស៊ីជម្រៅផ្នែកហិរញ្ញវត្ថុ មានការកើនឡើងជាលំដាប់ ដែលគាំទ្រដល់កំណើនសកម្មភាពសេដ្ឋកិច្ចជាតិ ។ សមិទ្ធផលទាំងនេះ ទទួល បានដោយសារកិច្ចខិតខំប្រឹងប្រែងរបស់ធនាគារជាតិនៃកម្ពុជាក្នុងការអនុវត្តគោលនយោបាយអភិវឌ្ឍន៍វិស័យ ហិរញ្ញវត្ថុរបស់រាជរដ្ឋាភិបាលប្រកបដោយប្រសិទ្ធភាព តាមរយៈការបន្តពង្រឹងការត្រួតពិនិត្យប្រព័ន្ធធនាគារ ការអភិវឌ្ឍក្របខ័ណ្ឌបទប្បញ្ញត្តិ ទាំងកម្រិតម៉ាក្រូនិងមីក្រូ ការលើកកម្ពស់ប្រសិទ្ធភាពប្រព័ន្ធទូទាត់និងជាត់ទាត់

និងការពង្រឹងប្រតិបត្តិការបទប្បញ្ញត្តិជាធរមាន ស្របតាមការរីកចម្រើននៃវិស័យធនាគារ និងតាមស្តង់ដារអន្តរជាតិ ។ លើសពីនេះ ធនាគារជាតិនៃកម្ពុជាក៏កំពុងអភិវឌ្ឍទីផ្សាររូបិយវត្ថុនិងអន្តរធនាគារនៅកម្ពុជា ដែលនឹងបំរើឲ្យកាន់តែប្រសើរឡើងនូវសេចក្តីត្រូវការសន្ទនីយភាពក្នុងប្រព័ន្ធធនាគារ ដើម្បីធានាបាននូវស្ថិរភាពនិងសុខុមាលភាពនៃប្រព័ន្ធធនាគារទាំងមូល ។

ស្របពេលដែលវិស័យធនាគារនិងហិរញ្ញវត្ថុមានការរីកចម្រើនជាលំដាប់ ការពង្រឹងសមត្ថភាពមន្ត្រីបុគ្គលិកគឺជាការងារអាទិភាពចម្បងមួយរបស់ធនាគារជាតិនៃកម្ពុជា ។ ធនាគារជាតិនៃកម្ពុជាបានបន្តពង្រឹងសមត្ថភាពជំនាញ បទពិសោធន៍ និងការផ្ទេរចំណេះដឹងរបស់មន្ត្រីបុគ្គលិក តាមរយៈវគ្គបណ្តុះបណ្តាលរយៈពេលខ្លីនិងវែង ទាំងនៅក្នុងនិងក្រៅប្រទេស ។ លើសពីនេះ ធនាគារជាតិនៃកម្ពុជាក៏បានបន្តពង្រឹងនិងពង្រីកសហប្រតិបត្តិការទ្វេភាគី និងពហុភាគី ជាមួយនឹងធនាគារកណ្តាល និងស្ថាប័នហិរញ្ញវត្ថុអន្តរជាតិ ទាំងក្នុងក្របខ័ណ្ឌតំបន់និងអន្តរជាតិ ក្នុងគោលដៅអភិវឌ្ឍវិស័យធនាគារនិងហិរញ្ញវត្ថុកម្ពុជាឲ្យកាន់តែមានប្រសិទ្ធភាពភាពប្រកួតប្រជែង និងសមាហរណកម្ម ព្រមទាំងបានពង្រឹងបណ្តាញសុវត្ថិភាពហិរញ្ញវត្ថុតំបន់និងអន្តរជាតិ ដើម្បីរួមចំណែករក្សាស្ថិរភាពហិរញ្ញវត្ថុ និងការអភិវឌ្ឍប្រកបដោយចីរភាព ។

# ខ- ទិសដៅការងារឆ្នាំ២០១៣

**ទិសដៅការងារឆ្នាំ២០១៣**

ប្រឈមនឹងវិបត្តិអីវ៉ុបដែលមិនទាន់ដោះស្រាយរួច និងហានិភ័យផ្សេងៗដែលអាចនាំឲ្យសេដ្ឋកិច្ចធ្លាក់ចុះ ពិភពលោកកំពុងផ្ដោតការយកចិត្តទុកដាក់ទៅលើការអនុវត្តគោលនយោបាយ និងវិធានការនានាដើម្បីស្តារ ជំនឿទុកចិត្ត ព្រមទាំងកាត់បន្ថយនិងទប់ស្កាត់ការរីករាលដាលនៃវិបត្តិ ដើម្បីគាំទ្រកំណើនឲ្យមានសន្ទុះឡើង វិញនារយៈពេលខ្លីនិងមធ្យមខាងមុខ ។ ចំពោះប្រទេសអភិវឌ្ឍន៍ គោលនយោបាយជាគន្លឹះដែលចាំបាច់ត្រូវ អនុវត្តគឺ ការពង្រឹងវិស័យហិរញ្ញវត្ថុសាធារណៈ និងកំណែទម្រង់ប្រព័ន្ធហិរញ្ញវត្ថុ ដើម្បីទ្រទ្រង់ការងើបឡើងនៃ សេដ្ឋកិច្ច ។ ចំណែកឯនៅប្រទេសកំពុងងើបឡើងនិងកំពុងអភិវឌ្ឍន៍វិញ គោលនយោបាយរយៈពេលខ្លី គឺការ ឆ្លើយតបឲ្យបានទាន់ពេលវេលា និងសមស្រប ចំពោះការចម្ងាយកំណើនតម្រូវការក្នុងស្រុក និងតម្រូវការរបស់ ប្រទេសអភិវឌ្ឍន៍ ។ យោងតាមការប៉ាន់ស្មានរបស់មូលនិធិរូបិយវត្ថុអន្តរជាតិ ស្ថានភាពសេដ្ឋកិច្ចពិភពលោក នៅឆ្នាំ២០១៣ ត្រូវរំពឹងថានឹងមានកំណើនលើសឆ្នាំ២០១២ ដោយមានអត្រា ៣,៦% ។

ទន្ទឹមនេះ សេដ្ឋកិច្ចកម្ពុជាក៏ត្រូវបានព្យាករដោយសុទិដ្ឋិនិយមផងដែរថា នឹងបន្តមានកំណើនរឹងមាំ ក្នុង រង្វង់ ៧% នៅឆ្នាំ២០១៣ ។ ក្នុងទិសដៅបន្តគាំទ្រ និងពង្រឹងមូលដ្ឋានកំណើនសេដ្ឋកិច្ចប្រកបដោយចីរភាព និង ការកាត់បន្ថយភាពក្រីក្រស្របតាមគោលនយោបាយរបស់រាជរដ្ឋាភិបាល ធនាគារជាតិនៃកម្ពុជានឹងបន្តជំរុញ អភិវឌ្ឍប្រព័ន្ធធនាគារស្របតាមយុទ្ធសាស្ត្រអភិវឌ្ឍន៍វិស័យហិរញ្ញវត្ថុឆ្នាំ ២០១១-២០២០ ព្រមទាំងបន្តអនុវត្ត គោលនយោបាយរូបិយវត្ថុប្រកបដោយភាពទន់ភ្លន់ បង្កើនប្រសិទ្ធភាពប្រព័ន្ធធនាគារនិងហិរញ្ញវត្ថុ និងប្រុងប្រយ័ត្ន ដើម្បីរក្សាស្ថិរភាពថ្លៃ ព្រមទាំងជំរុញការប្រើប្រាស់ប្រាក់រៀលឲ្យកាន់តែទូលំទូលាយ ។ ទិសដៅការងារ ចម្បង ៗសម្រាប់អនុវត្តនៅឆ្នាំ២០១៣ រួមមាន៖

**១. ការងាររូបិយវត្ថុ (បម្រែបម្រួលជាភាគរយប្រចាំឆ្នាំ)**

- រូបិយវត្ថុទូទៅ (M2) ១៨%
- រូបិយវត្ថុក្នុងចរាចរណ៍ ៧%
- ប្រាក់បញ្ញើជារូបិយប័ណ្ណ ១៩%
- ទ្រព្យសកម្មក្នុងស្រុកសុទ្ធរបស់ធនាគារជាតិនៃកម្ពុជា -១៥%
- ឥណទានសុទ្ធចំពោះរាជរដ្ឋាភិបាលពីវិស័យឯកជន -២៧%
- ទុនបម្រុងផ្លូវការសុទ្ធ ១៣% ។

**២. ការជំរុញការប្រើប្រាស់ប្រាក់រៀល និងទីផ្សារអន្តរជាតិ**

- រៀបចំផែនការយុទ្ធសាស្ត្រជំរុញការប្រើប្រាស់ប្រាក់រៀលឲ្យកាន់តែទូលំទូលាយ និង
- រៀបចំចេញផ្សាយវិញ្ញាបនបត្រប្រាក់បញ្ញើអាចជួញដូរបាន (NCD) សម្រាប់អភិវឌ្ឍន៍ទីផ្សាររូបិយវត្ថុ និង អន្តរជាតិ ។

**៣. ការងារវិនិយោគទុនបម្រុងអន្តរជាតិ**

- រៀបចំសេចក្តីណែនាំការវិនិយោគទុនបម្រុងអន្តរជាតិ និង
- បន្តពង្រឹងសមត្ថភាពដើម្បីបង្កើនប្រសិទ្ធភាពនៃការវិនិយោគ ។

**៤. ការងារអភិវឌ្ឍន៍ប្រព័ន្ធជាត់ទាត់ជាតិ**

- រៀបចំសេចក្តីព្រាងគោលការណ៍សម្រាប់ការទូទាត់តាមទូរស័ព្ទចល័ត ។ គោលការណ៍នេះផ្តោតជាចម្បងលើការការពារអតិថិជន សុវត្ថិភាព មូលនិធិ និងសុវត្ថិភាពសារពាក់ព័ន្ធនឹងបញ្ហាទូទាត់ ។ល។
- រៀបចំកម្រងសទ្ទានុក្រមសម្រាប់ប្រព័ន្ធទូទាត់ ដោយផ្អែកលើឯកសាររបស់ធនាគារសម្រាប់ការទូទាត់អន្តរជាតិ (BIS)
- សិក្សាស្រាវជ្រាវនូវច្បាប់ និងបទប្បញ្ញត្តិដែលពាក់ព័ន្ធនឹងការគ្រប់គ្រងប្រព័ន្ធនិងសេវាទូទាត់សងប្រាក់របស់ប្រទេសផ្សេងៗក្នុងតំបន់ និង
- សិក្សាគម្រោងអភិវឌ្ឍន៍ប្រព័ន្ធ Shared Switch ។

**៥. ការងារត្រួតពិនិត្យ**

- បន្តអភិវឌ្ឍប្រព័ន្ធគ្រប់គ្រងទិន្នន័យព័ត៌មានឥណទាន ដើម្បីផ្តល់នូវព័ត៌មានបន្ថែមសម្រាប់ការតាមដានលើប្រព័ន្ធធនាគារ
- ជំរុញការកែលម្អប្រព័ន្ធត្រួតពិនិត្យលើឯកសារ (Off-Site Surveillance System) ឲ្យកាន់តែមានប្រសិទ្ធភាពខ្ពស់ក្នុងការវិភាគភាពរឹងមាំរបស់គ្រឹះស្ថាន
- ពង្រឹងសមត្ថភាពមន្ត្រីត្រួតពិនិត្យផ្នែកលើហានិភ័យ និងមន្ត្រីការិយាល័យឥណទាន
- សិក្សាស្រាវជ្រាវ និងរៀបចំបទប្បញ្ញត្តិថ្មី បន្តពិនិត្យនិងកែលម្អប្រកាស និងបទប្បញ្ញត្តិដែលមានស្រាប់បន្ថែមទៀតឲ្យស្របទៅតាមការវិវត្តនៃទីផ្សារស្របតាមស្តង់ដារអន្តរជាតិ និងគោលការណ៍គណៈកម្មការទីក្រុងប៉ារីស និង
- ពង្រឹងការងារបណ្តុះបណ្តាលផ្ទៃក្នុងសម្រាប់មន្ត្រីបុគ្គលិក ។

**៦. ការងារអន្តរាគមន៍ស៊ើបអង្កេតហិរញ្ញវត្ថុកម្ពុជា (ស.ហ.ក)**

- រៀបចំយុទ្ធសាស្ត្រជាតិប្រឆាំងការសម្អាតប្រាក់និងហិរញ្ញប្បទានភេរវកម្ម
- វាយតម្លៃហានិភ័យនៃការសម្អាតប្រាក់និងហិរញ្ញប្បទានភេរវកម្ម
- បន្តពង្រឹងនិងពង្រីកកិច្ចសហប្រតិបត្តិការក្នុងក្របខ័ណ្ឌជាតិនិងអន្តរជាតិ
- សហការជាមួយអាជ្ញាធរអាណាព្យាបាលដើម្បីត្រួតពិនិត្យបុគ្គលរាយការណ៍ និង
- ដាក់ឲ្យប្រើប្រាស់ប្រព័ន្ធបច្ចេកវិទ្យាសម្រាប់រាយការណ៍ និងវិភាគប្រតិបត្តិការ ។

**៧. ការងារប្រតិបត្តិការ និងប្រព័ន្ធជាត់ទាត់ជាតិ**

- បន្តរៀបចំ និងសាកល្បងប្រព័ន្ធចុះបញ្ជីមូលបត្រ ដើម្បីដំណើរការបោះផ្សាយមូលបត្រ ( NCD ) របស់ធនាគារជាតិនៃកម្ពុជា
- សិក្សាលើការរៀបចំឡើងវិញនូវប្រព័ន្ធចុះបញ្ជីមូលបត្ររបស់រាជរដ្ឋាភិបាល ដើម្បីធានាការអនុវត្តបានពេលមានតម្រូវការ និង
- អនុវត្តកិច្ចដំណើរការផាត់ទាត់តាមប្រព័ន្ធជាត់ទាត់ជាតិ ។



**៨. ការងារបោះផ្សាយ និងឃ្លាំងបេឡា**

- ពង្រឹងការងារបម្រើអតិថិជនក្នុងការបើកសាច់ប្រាក់ និងបង់សាច់ប្រាក់នៅបញ្ជីបេឡាឲ្យបានកាន់តែប្រសើរឡើង
- ពង្រឹងការងារថែរក្សានិងការពារឃ្លាំងប្រាក់
- សហការជាមួយអាជ្ញាធរមានសមត្ថកិច្ច រាំងខ្ទប់ចរាចរណ៍ក្រដាសប្រាក់ក្លែងក្លាយ
- សហការជាមួយធនាគារជាដៃគូ ក្នុងការរៀបចំសិក្ខាសាលាស្តីពីការពិនិត្យ និងបង្ការក្រដាសប្រាក់ដុល្លារអាមេរិកក្លែងក្លាយ និង
- ពង្រឹងការងារគ្រប់គ្រង និងផ្គត់ផ្គង់ធនបត្រ ។

**៩. ការងារសវនកម្មផ្ទៃក្នុង និងអធិការកិច្ច**

- ធ្វើសវនកម្មនៅនាយកដ្ឋានបោះផ្សាយនិងឃ្លាំងបេឡា នាយកដ្ឋានគណនេយ្យ និងសាខាធនាគារជាតិនៃកម្ពុជា ខេត្តរតនគិរី កោះកុង កំពង់ស្ពឺ បន្ទាយមានជ័យ ស្វាយរៀង និងខេត្តព្រះសីហនុ ព្រមទាំងចុះពិនិត្យតាមដានការអនុវត្តតាមអនុសាសន៍ដែលបានលើកឡើងក្នុងឆ្នាំ២០១២ និង
- ពង្រឹងការងារ និងធ្វើអធិការកិច្ចនៅសាខាធនាគារជាតិនៃកម្ពុជា ។

**១០. ការងារគ្រប់គ្រងសាខា**

- ពង្រឹងការងារប្រតិបត្តិការសាខាធនាគារជាតិនៃកម្ពុជារាជធានី-ខេត្ត ឲ្យស្របតាមការរីកចម្រើននៃសកម្មភាពសេដ្ឋកិច្ចក្នុងតំបន់ទាំងនោះ និង
- សហការជាមួយអាជ្ញាធរមូលដ្ឋានប្រចាំសាខារាជធានី-ខេត្ត ដើម្បីជំរុញការប្រើប្រាស់ប្រាក់រៀលឲ្យកាន់តែទូលំទូលាយ ។

**១១. ការងារព័ត៌មានវិទ្យា**

- ពង្រឹងសមត្ថភាពប្រើប្រាស់ និងតាមដានកិច្ចដំណើរការប្រព័ន្ធជាត់ទាត់ជាតិ និង
- ធ្វើទំនើបកម្មប្រព័ន្ធព័ត៌មានវិទ្យាសម្រាប់ដំណើរការប្រតិបត្តិការសំខាន់ៗរបស់ធនាគារជាតិនៃកម្ពុជាដែលរួមមាន ប្រព័ន្ធផ្ញើរបាយការណ៍មកអង្គភាពស៊ើបការណ៍ហិរញ្ញវត្ថុកម្ពុជា (CAFIURS) ប្រព័ន្ធផ្ញើរបាយការណ៍របស់ធនាគារពាណិជ្ជ និងធនាគារឯកទេសតាមបណ្តាញអ៊ិនធើណិតមកធនាគារជាតិនៃកម្ពុជា (BSRS) និងប្រព័ន្ធព័ត៌មានវិទ្យាសម្រាប់គ្រប់គ្រងការចេញផ្សាយមូលបត្រអាចជួញដូរបានរបស់ធនាគារជាតិនៃកម្ពុជា (NCDBES) ។

**១២. ការងារបណ្តុះបណ្តាល**

- បន្តយន្តការពង្រឹងសមត្ថភាពមន្ត្រីបុគ្គលិកតាមរយៈការបើកវគ្គបណ្តុះបណ្តាល ការចែករំលែកនិងផ្ទេរចំណេះដឹង ពង្រឹងសមត្ថភាពមន្ត្រីត្រួតពិនិត្យធនាគារ និងវគ្គបណ្តុះបណ្តាលស្តីពី ភាពជាអ្នកដឹកនាំសម្រាប់មន្ត្រីបុគ្គលិក

- ចូលរួមសហការ និងរៀបចំកម្មវិធីបណ្តុះបណ្តាល សិក្ខាសាលា និងកិច្ចប្រជុំផ្សេងៗនៅធនាគារជាតិនៃកម្ពុជា និង
- ចាត់បញ្ជូនមន្ត្រីបុគ្គលិកទៅចូលរួមសិក្ខាសាលា និងវគ្គសិក្សានានានៅក្នុងនិងក្រៅប្រទេស ។

**១៣. ការងារទំនាក់ទំនងអន្តរជាតិ**

- បន្តពង្រឹងកិច្ចសហប្រតិបត្តិការជាមួយដៃគូពហុភាគី និងទ្វេភាគី ។

# ឧបសម្ព័ន្ធ

តារាង១ - ការវិវត្តន៍នៃសន្ទស្សន៍ថ្លៃទំនិញប្រើប្រាស់ និងសេវា

(គ្រួសារ កុំណុំ-ផ្ទះ ២០០៦=១០០)

សន្ទស្សន៍ថ្លៃទំនិញប្រើប្រាស់ (CPI)	២០១១		២០១២											
	ចំនួន	មករា	កុម្ភៈ	មីនា	មេសា	ឧសភា	មិថុនា	កក្កដា	សីហា	កញ្ញា	តុលា	វិច្ឆិកា	ធ្នូ	
<b>សន្ទស្សន៍ថ្លៃទំនិញប្រើប្រាស់</b>	១៤៥,០៣	១៤៦,៥០	១៤៧,០២	១៤៧,៥២	១៤៨,៧២	១៤៧,១២	១៤៧,៣៣	១៤៧,៣៥	១៤៨,៥៣	១៤៨,៥៣	១៤៨,៥៣	១៤៨,៥៣	១៤៨,៥៣	១៤៨,៥៣
អាហារ និងភេសជ្ជៈ:មិនមែនជាតិស្រវឹង	១៦៣,៦០	១៦៥,៦៣	១៦៥,០៥	១៦៥,៤៧	១៦៦,៤០	១៦៥,៥៧	១៦៧,០២	១៦៦,៦៥	១៦៥,៦០	១៦៥,៦០	១៦៥,៦០	១៦៥,៦០	១៦៥,៦០	១៦៥,៦០
ភេសជ្ជៈ:មានជាតិស្រវឹង និងផ្លាវីន	១៦៣,៧២	១៦៤,៦៤	១៦៤,៣៣	១៦៤,៣២	១៦៤,៤៤	១៦៥,៦៦	១៦៦,៦៥	១៦៦,៦៥	១៦៥,៤៥	១៦៥,៤៥	១៦៥,៤៥	១៦៥,៤៥	១៦៥,៤៥	១៦៥,៤៥
សម្លៀកបំពាក់ និងស្បែកជើង	១១៤,០៥	១១៤,៧៥	១១៤,៥២	១១៤,៥២	១១៤,៥២	១១៤,៥២	១១៤,៥២	១១៤,៥២	១១៤,៥២	១១៤,៥២	១១៤,៥២	១១៤,៥២	១១៤,៥២	១១៤,៥២
ផ្ទះសំបែង ទឹក អគ្គិសនី ឧស្ម័ន និងឥន្ធនៈដទៃទៀត	១៦៣,៦១	១៦៤,៤៤	១៦៤,៦៥	១៦៤,៥៥	១៦៤,៥៥	១៦៤,៥៥	១៦៤,៥៥	១៦៤,៥៥	១៦៤,៥៥	១៦៤,៥៥	១៦៤,៥៥	១៦៤,៥៥	១៦៤,៥៥	១៦៤,៥៥
គ្រឿងសង្ហារឹម សម្ភារៈប្រើប្រាស់គ្រួសារនិងការទំនាក់ទំនង:ជាប្រចាំ	១៦៤,៤៧	១៦៤,៤៧	១៦៤,៤៧	១៦៤,៤៧	១៦៤,៤៧	១៦៤,៤៧	១៦៤,៤៧	១៦៤,៤៧	១៦៤,៤៧	១៦៤,៤៧	១៦៤,៤៧	១៦៤,៤៧	១៦៤,៤៧	១៦៤,៤៧
សុខាភិបាល	១១៤,៤០	១១៤,១១	១១៤,៦៥	១១៤,៥៥	១១៤,៥៥	១១៤,៥៥	១១៤,៥៥	១១៤,៥៥	១១៤,៥៥	១១៤,៥៥	១១៤,៥៥	១១៤,៥៥	១១៤,៥៥	១១៤,៥៥
ការដឹកជញ្ជូន	១៦៤,៦២	១៦៤,៧៣	១៦៤,៦៤	១៦៤,៤៤	១៦៤,៤៤	១៦៤,៤៤	១៦៤,៤៤	១៦៤,៤៤	១៦៤,៤៤	១៦៤,៤៤	១៦៤,៤៤	១៦៤,៤៤	១៦៤,៤៤	១៦៤,៤៤
គមនាគមន៍	៧២,៥៤	៧២,៦២	៧២,៦៤	៧២,៦៤	៧២,៦៤	៧២,៦៤	៧២,៦៤	៧២,៦៤	៧២,៦៤	៧២,៦៤	៧២,៦៤	៧២,៦៤	៧២,៦៤	៧២,៦៤
ការកម្សាន្ត និងវប្បធម៌	១០២,៣៤	១០២,៣៤	១០២,៤៤	១០២,៤៤	១០២,៤៤	១០២,៤៤	១០២,៤៤	១០២,៤៤	១០២,៤៤	១០២,៤៤	១០២,៤៤	១០២,៤៤	១០២,៤៤	១០២,៤៤
ការសិក្សា	១៤៦,៦៥	១៤៦,៦៥	១៤៦,៦៥	១៤៦,៦៥	១៤៦,៦៥	១៤៦,៦៥	១៤៦,៦៥	១៤៦,៦៥	១៤៦,៦៥	១៤៦,៦៥	១៤៦,៦៥	១៤៦,៦៥	១៤៦,៦៥	១៤៦,៦៥
ភោជនីយដ្ឋាន	១៤៥,៣៤	១៤៥,៤១	១៤៥,៤០	១៤៥,៤០	១៤៥,៤០	១៤៥,៤០	១៤៥,៤០	១៤៥,៤០	១៤៥,៤០	១៤៥,៤០	១៤៥,៤០	១៤៥,៤០	១៤៥,៤០	១៤៥,៤០
ទំនិញ និងសេវាកម្មផ្សេងៗ	១៤៥,៦៥	១៤៥,១១	១៤៥,៣៣	១៤៥,៦៣	១៤៥,៧៥	១៤៥,៦៥	១៤៥,៦៥	១៤៥,៦៥	១៤៥,៦៥	១៤៥,៦៥	១៤៥,៦៥	១៤៥,៦៥	១៤៥,៦៥	១៤៥,៦៥
<b>បម្រែបម្រួលភាគរយខែលើខែ</b>														
<b>សន្ទស្សន៍ថ្លៃទំនិញប្រើប្រាស់</b>	-០,៤៤	១,០១	០,៣៦	០,៦១	០,៥៥	-១,០៤	០,១៤	០,០១	១,០៧	០,២៧	-០,២០	-០,២៤	០,០២	០,០២
អាហារ និងភេសជ្ជៈ:មិនមែនជាតិស្រវឹង	-១,៤៧	១,២៤	-០,៣៣	០,២៣	០,៤៧	-០,៤០	០,៤៤	-០,២២	១,១៧	០,៣៥	០,០០	-០,៧១	-០,២៦	-០,២៦
ភេសជ្ជៈ:មានជាតិស្រវឹង និងផ្លាវីន	-០,១៧	០,៧៥	-០,២៥	-០,០១	០,១៣	០,៥៥	០,៤៦	-០,៤១	០,៥៥	-០,២០	០,១០	០,០៤	០,០២	០,០២
សម្លៀកបំពាក់ និងស្បែកជើង	-០,៧៥	០,៥៦	០,៥៥	០,៥៥	០,៦២	-០,៤២	០,៥៤	០,៤៧	០,៣៦	០,៥១	-០,៣១	០,០១	០,៦៤	០,៦៤
ផ្ទះសំបែង ទឹក អគ្គិសនី ឧស្ម័ន និងឥន្ធនៈដទៃទៀត	០,០៥	០,៦៧	០,៦៥	០,៦៥	០,៦៥	-០,០៣	-០,១៧	-០,៤៤	-០,១០	០,៤៤	០,៦៥	-០,៤៤	០,៤១	០,៤១
គ្រឿងសង្ហារឹម សម្ភារៈប្រើប្រាស់គ្រួសារនិងការទំនាក់ទំនង:ជាប្រចាំ	-០,២៧	០,៧៣	១,៤៤	០,០៤	-០,២៥	០,០៤	០,២៦	-០,១២	០,៦៥	០,០៤	០,៥៣	-០,០៥	-០,០៤	-០,០៤
សុខាភិបាល	-១,៣៤	០,៦១	-០,៣៥	០,៤១	-០,៣០	០,៣២	-០,១២	០,០០	-០,២៤	-០,៦៧	០,២៤	០,១៤	០,០៦	០,០៦
ការដឹកជញ្ជូន	០,២៤	១,១៤	២,២៤	១,៤០	០,០៣	-២,៥៧	-៣,១០	១,៣១	២,៦១	-០,៦៥	-០,៦៥	-០,២២	-០,៤៦	-០,៤៦
គមនាគមន៍	០,៥៥	-១,០៤	-០,១២	-០,៤៤	០,១៦	០,១៦	០,០៦	០,១០	-០,២៤	-០,៦៥	០,០៤	០,១៤	-០,១៦	-០,១៦
ការកម្សាន្ត និងវប្បធម៌	០,១៤	០,០០	-០,៣៤	០,៤១	០,១៤	០,២១	០,៧៣	០,០៣	-០,៥២	-០,០១	០,៦៣	-០,៥០	១,១៤	១,១៤
ការសិក្សា	០,៣៦	០,០០	០,០០	០,០០	០,០០	០,០០	០,០០	១,២៤	០,២១	០,៦៣	០,៦៤	-០,៣៧	០,០០	០,០០
ភោជនីយដ្ឋាន	-០,៧៥	១,១៤	១,៧២	-០,៣៤	១,១៧	-២,៥៧	១,៤៤	០,០០	០,៧០	០,៧៥	-០,៣៤	១,០៧	០,៤១	០,៤១
ទំនិញ និងសេវាកម្មផ្សេងៗ	-១,៦០	០,៥៤	០,៤០	០,២០	០,៧៣	-១,៦៥	-០,៦៥	-០,៤៤	០,៤៤	០,៤៤	-០,០៥	០,២០	-០,០៣	-០,០៣
<b>បម្រែបម្រួលភាគរយឆ្នាំលើឆ្នាំ</b>														
<b>សន្ទស្សន៍ថ្លៃទំនិញប្រើប្រាស់</b>	៤,៥១	៥,៧៧	៥,៤២	៥,៣៥	៤,៧៥	៤,១៥	៤,១៥	៤,១៥	៤,១៥	៤,១៥	៤,១៥	៤,១៥	៤,១៥	៤,១៥
អាហារ និងភេសជ្ជៈ:មិនមែនជាតិស្រវឹង	៦,១៦	៧,៧៣	៦,៧២	៦,២០	៥,៤១	៦,១៦	៦,២៤	៦,១៥	៦,១៥	៦,១៥	៦,១៥	៦,១៥	៦,១៥	៦,១៥
ភេសជ្ជៈ:មានជាតិស្រវឹង និងផ្លាវីន	១,៥០	១,៥៥	១,១៥	១,០៣	០,៥៥	២,៤០	២,៤៤	១,៣៥	២,៥៥	២,៦០	១,៦៥	១,៦០	១,៤០	១,៤០
សម្លៀកបំពាក់ និងស្បែកជើង	៣,០៤	៣,៣០	៥,០៤	៤,៤២	៤,៥០	៤,០៤	៣,៤២	៤,៧៦	៤,៦៣	៣,៤៦	៣,៣៦	៣,១៦	៤,៦៥	៤,៦៥
ផ្ទះសំបែង ទឹក អគ្គិសនី ឧស្ម័ន និងឥន្ធនៈដទៃទៀត	២,១៣	១,៤៤	១,៤០	៣,៦២	២,៦៣	១,៤៤	០,៥៥	១,៣០	២,៦៦	២,៤៣	២,១៤	២,៤១	៣,៣៥	៣,៣៥
គ្រឿងសង្ហារឹម សម្ភារៈប្រើប្រាស់គ្រួសារនិងការទំនាក់ទំនង:ជាប្រចាំ	២,២២	២,២៥	៤,១០	៣,៤០	៣,២៣	៣,៣៦	៣,៥៥	៣,០៣	៣,៣១	២,៤៤	៣,៣៥	៣,១៥	៣,៤៣	៣,៤៣
សុខាភិបាល	-១,៤៤	-០,៤៧	-១,១៣	-០,៤៤	-១,១៦	-១,២៣	-០,៣៤	-០,៥១	-០,៤៧	-១,០៣	-០,៤១	-០,៤១	០,៤៤	០,៤៤
ការដឹកជញ្ជូន	៦,៣២	៦,៤៥	៤,២៤	៤,១៥	៤,៥៥	៣,៦៥	-០,៣០	-០,៤០	២,៧៤	០,៥៥	១,០៤	១,៥៤	០,៤៧	០,៤៧
គមនាគមន៍	-០,៥១	-២,១៥	-១,៤៧	-២,១៤	-១,៥៥	-១,៧០	-០,៤៤	-០,៧៦	-១,០៤	-១,៧៥	-១,៤២	-១,៣៥	-២,១៦	-២,១៦
ការកម្សាន្ត និងវប្បធម៌	-១,១៤	-០,៤៤	-០,៤៤	-០,១៤	០,០៣	០,៤៤	១,៥០	១,៤៤	១,៦៥	១,១៦	១,១០	០,៦៦	១,៦១	១,៦១
ការសិក្សា	១,៤០	១,៤០	១,៤០	១,៤០	១,៥៥	១,៥៥	២,២៤	៣,២៦	៣,០៦	២,៤៧	៣,១៥	២,៧៧	២,៤០	២,៤០
ភោជនីយដ្ឋាន	៧,៥១	៧,២៧	៦,៧៦	៥,៤៣	៦,៤៥	២,៧៣	៣,៦១	៣,០០	៣,១៤	៣,៤៣	៣,៥៥	៤,៣៤	៥,៦០	៥,៦០
ទំនិញ និងសេវាកម្មផ្សេងៗ	៤,៥៣	១,០៣	៥,៦០	៤,៥១	៤,៣៥	៤,៧៥	៤,១៥	៣,៤៤	៣,១០	២,១៤	០,៥៦	-០,៧០	០,៤៧	០,៤៧
<b>ការវិវត្តន៍នៃសន្ទស្សន៍ថ្លៃទំនិញប្រើប្រាស់ ៣ខែ</b>														
<b>សន្ទស្សន៍ថ្លៃទំនិញប្រើប្រាស់</b>	១៤៦,២១	១៤៥,៥៥	១៤៦,១៤	១៤៦,១៥	១៤៦,៤៥	១៤៦,៥៦	១៤៦,៧៣	១៤៦,៧៣	១៤៦,៧៣	១៤៦,៧៣	១៤៦,៧៣	១៤៦,៧៣	១៤៦,៧៣	១៤៦,៧៣
បម្រែបម្រួលជាភាគរយឆ្នាំលើឆ្នាំ	៥,២៤	៥,៤៥	៥,៣៧	៥,៥១	៥,១៤	៤,០៥	២,៥២	១,៧៧	១,៧៧	១,៦៤	១,៦១	១,៤២	១,៧៤	១,៧៤
<b>ការវិវត្តន៍នៃសន្ទស្សន៍ថ្លៃទំនិញប្រើប្រាស់ ១២ខែ</b>														
<b>សន្ទស្សន៍ថ្លៃទំនិញប្រើប្រាស់</b>	១៤៤,៤៤	១៤៤,៥០	១៤៥,១៣	១៤៥,៧៦	១៤៦,៣២	១៤៦,៥៥	១៤៦,៥១	១៤៦,៥១	១៤៦,៥១	១៤៦,៥១	១៤៦,៥១	១៤៦,៥១	១៤៦,៥១	១៤៦,៥១
បម្រែបម្រួលជាភាគរយឆ្នាំលើឆ្នាំ	៥,៤៤	៥,៦៤	៥,៤១	៥,៥៤	៥,៥០	៥,៥៣	៥,០៤	៤,៥៥	៤,២៤	៣,៤០	៣,៤៦	៣,១៣	២,៥៣	២,៥៣

ប្រភព: វិទ្យាស្ថានជាតិស្ថិតិ

តារាង ២ - ការវិវត្តន៍នៃសន្ទស្សន៍វិជ្ជាជីវៈប្រើប្រាស់ និងសេវា (ឆ្នាំ ២០០៤ - ឆ្នាំ ២០១២)

(គ្រាគោល តុលា-ធ្នូ ២០០៦=១០០)

សន្ទស្សន៍វិជ្ជាជីវៈប្រើប្រាស់ (CPI) និង សន្ទស្សន៍វិជ្ជាជីវៈប្រើប្រាស់មុខងារវិជ្ជាជីវៈ	ឆ្នាំ-០៤	ឆ្នាំ-០៩	ឆ្នាំ-១០	ឆ្នាំ-១១	ឆ្នាំ-១២
<b>មុខងារវិជ្ជាជីវៈប្រើប្រាស់</b>	<b>១២៧,២៦</b>	<b>១៣៤,០៣</b>	<b>១៣៨,២៥</b>	<b>១៤៥,០៣</b>	<b>១៤៨,៧២</b>
អាហារ និងភេសជ្ជៈ:មិនមែនជាតិស្រវឹង	១៤១,០៦	១៤៨,៧១	១៥៤,១១	១៦៣,៦០	១៦៧,៥៦
ភេសជ្ជៈ:មានជាតិស្រវឹង និងថ្នាំជក់	១១១,០០	១២២,៤៨	១២១,៨៩	១២៣,៧២	១២៥,៩៤
សម្លៀកបំពាក់ និងស្បែកជើង	១០៤,៩២	១១១,៧៥	១១៤,៦១	១១៤,០៩	១២៣,៥៨
ផ្ទះសំបែង ទឹក អគ្គិសនី ខ្សែស្រឡាយ និងឥន្ធនៈដទៃទៀត	១១៥,៣៤	១១៧,៦២	១២១,០៣	១២៣,៦១	១២៧,៧៥
គ្រឿងសង្ហារឹម សម្ភារៈប្រើប្រាស់គ្រួសារនិងការថែទាំផ្ទះជាប្រចាំ	១១៤,៥០	១២០,០១	១២១,៧៦	១២៤,៤៧	១២៨,៧៣
សុខាភិបាល	១០៩,៩៤	១១៦,៣១	១១៧,០៩	១១៥,៤០	១១៥,៩១
ការដឹកជញ្ជូន	១០៤,២១	១១៦,៦៦	១២០,៥៩	១២៨,២២	១២៩,៣៤
គមនាគមន៍	៧៥,៤៥	៧២,៩៩	៧៣,៣៥	៧២,៩៨	៧១,៤៣
ការកម្សាន្ត និងវប្បធម៌	១០៤,៧១	១០៣,០៩	១០៣,៥៧	១០២,៣៤	១០៣,៩៨
ការសិក្សា	១២៧,៤០	១៣៨,៧៦	១៤០,១៦	១៤២,៦៩	១៤៦,១១
ភោជនីយដ្ឋាន	១៦៥,៦២	១៧១,៩៧	១៧៦,១២	១៨៩,៣៤	១៩៩,៩៥
ទំនិញ និងសេវាកម្មផ្សេងៗ	១១៣,៨៦	១២៦,៧៥	១៣៩,៤០	១៥១,២៩	១៥២,៦២
<b>បម្រែបម្រួលភាគរយឆ្នាំលើឆ្នាំ</b>					
<b>មុខងារវិជ្ជាជីវៈប្រើប្រាស់</b>	<b>១២,៥២</b>	<b>៥,៣២</b>	<b>៣,១៤</b>	<b>៤,៩១</b>	<b>២,៥៤</b>
អាហារ និងភេសជ្ជៈ:មិនមែនជាតិស្រវឹង	១៩,០៨	៥,៤២	៣,៦៣	៦,១៦	២,៤២
ភេសជ្ជៈ:មានជាតិស្រវឹង និងថ្នាំជក់	៨,៦០	១០,៣៤	-០,៤៨	១,៥០	១,៨០
សម្លៀកបំពាក់ និងស្បែកជើង	៦,៨០	២,៦០	២,៥៦	៣,០៤	៤,៦៥
ផ្ទះសំបែង ទឹក អគ្គិសនី ខ្សែស្រឡាយ និងឥន្ធនៈដទៃទៀត	២,៣៨	១,៩៨	២,៩០	២,១៣	៣,៣៥
គ្រឿងសង្ហារឹម សម្ភារៈប្រើប្រាស់គ្រួសារនិងការថែទាំផ្ទះជាប្រចាំ	៧,៣៧	៤,៨១	១,៤៦	២,២២	៣,៤៣
សុខាភិបាល	៤,១៩	៥,៨០	០,៦៧	-១,៤៤	០,៤៤
ការដឹកជញ្ជូន	-៧,៣៨	១១,៩៤	៣,៣៧	៦,៣២	០,៨៧
គមនាគមន៍	-៧,៩៧	-៦,៩៥	០,៤៩	-០,៥១	-២,១២
ការកម្សាន្ត និងវប្បធម៌	៦,១៥	-១,៥៤	០,៤៦	-១,១៩	១,៦១
ការសិក្សា	២០,១៩	៨,៩២	១,០១	១,៨០	២,៤០
ភោជនីយដ្ឋាន	៥៣,០៩	៣,៨៤	២,៤១	៧,៥១	៥,៦០
ទំនិញ និងសេវាកម្មផ្សេងៗ	៣,៤៥	១១,៣២	៩,៩៨	៨,៥៣	០,៨៧
<b>ការវិវត្តន៍នៃសន្ទស្សន៍វិជ្ជាជីវៈប្រើប្រាស់មធ្យមកិល ៣ខែ</b>					
<b>មុខងារវិជ្ជាជីវៈប្រើប្រាស់</b>	<b>១៣២,២៧</b>	<b>១៣៤,៣៨</b>	<b>១៣៨,៨៨</b>	<b>១៤៦,២១</b>	<b>១៤៨,៨១</b>
បម្រែបម្រួលជាភាគរយឆ្នាំលើឆ្នាំ	១៧,៧៦	១,៥៩	៣,៣៥	៥,២៨	១,៧៨
<b>ការវិវត្តន៍នៃសន្ទស្សន៍វិជ្ជាជីវៈប្រើប្រាស់មធ្យមកិល ១២ខែ</b>					
<b>មុខងារវិជ្ជាជីវៈប្រើប្រាស់</b>	<b>១៣២,០០</b>	<b>១៣១,១២</b>	<b>១៣៦,៣៦</b>	<b>១៤៣,៨៤</b>	<b>១៤៨,០៦</b>
បម្រែបម្រួលជាភាគរយឆ្នាំលើឆ្នាំ	២៥,០០	-០,៦៦	៤,០០	៥,៤៨	២,៩៣

**តារាង ៣ - ប្រាក់ចំណូលផ្ទៃក្នុងសេវាសាធារណៈសម្រាប់ឆ្នាំ ២០១២ (អត្រាទិន្នន័យប្រចាំខែ)**

ប្រភេទសេវា	ឆ្នាំ ២០១២										ប្រែប្រួល % ធ្នូ-១២ / ធ្នូ-១១			
	មករា	កុម្ភៈ	មីនា	មេសា	ឧសភា	មិថុនា	កក្កដា	សីហា	កញ្ញា	តុលា		វិច្ឆិកា	ធ្នូ	
<b>សេវាសាធារណៈ</b>	៦.១៨១	៦.២៨៤	៦.២៨៣	៦.២៧៣	៦.២៧៦	៦.១៨៤	៦.១៨១	៦.១៨៧	៦.១៥០	៦.២២៥	៦.១៨៤	៦.១២៦	៦.១៤០	-០,៧
<b>សេវាសាធារណៈ</b>														
ដុល្លារ-អូស្ត្រាលី	៤.០៤៨	៤.៣០១	៤.៣៣៤	៤.១៤៤	៤.២០៥	៣.៩៣៤	៤.០៧៤	៤.២៧២	៤.១៦១	៤.២១៥	៤.១៦៥	៤.១៦៣	៤.១៥០	១,៣
ដុល្លារ-ហុងកុង	៤២០	៤២៤	៤១៨	៤១៤	៤២៣	៤២៣	៤២៤	៤២២	៤២២	៤២១	៤២០	៤១៥	៤១៥	-១,០
យ៉េន-ជប៉ុន	៥២,០១	៥៣,២៦	៥៤,៤៥	៥៨,៦២	៥០,០៥	៥១,៤៥	៥១,២៦	៥២,០៥	៥១,៤៨	៥២,០៨	៥០,៥១	៥១,៦១	៥២,៤៥	-១០,៧
រ័ន-កូរ៉េ	៣,៤០	៣,៦០	៣,៤៥	៣,៥១	៣,៤៣	៣,៤៥	៣,៤១	៣,៤៦	៣,៤៦	៣,៤៦	៣,៤៦	៣,៤៨	៣,៤៧	៦,៥
ដុល្លារ-ឃ្លីស៊ីឡេន	៣.១១៥	៣.៣២៨	៣.៣១៦	៣.២៦៤	៣.៣១១	៣.០៥០	៣.២៤៤	៣.២៤៤	៣.៣០៣	៣.២៤៤	៣.៣០៣	៣.២៤៤	៣.២៤៧	៥,៤
យ៉ុងចិន	៦៣៥	៦៤១	៦៣៧	៦៣៣	៦៣៨	៦៣៥	៦៣៥	៦៣៧	៦៣៧	៦៤១	៦៤៥	៦៤២	៦៤១	០,៣
ដុល្លារ-តៃវ៉ាន់	១៣៣	១៣៧	១៣៦	១៣៥	១៣៧	១៣៧	១៣៦	១៣៥	១៣៥	១៣៥	១៣៥	១៣៧	១៣៥	៣,៨
<b>សេវាសាធារណៈ</b>														
រ៉ូតិ-តៃវ៉ាន់	០,៤៤៥	០,៤៥២	០,៤៤៤	០,៤៣៧	០,៤៣០	០,៤៣០	០,៤២៨	០,៤២៥	០,៤២២	០,៤២១	០,៤១៥	០,៤១៤	០,៤១១	-៧,៦
រ៉ូតិ-តៃវ៉ាន់-អូស្ត្រាលី	១,២៧៤	១,៣៣០	១,៣៣៤	១,៣២៦	១,២៧៦	១,២៧៦	១,២៧២	១,២៧២	១,២៧២	១,២៧២	១,២៧២	១,២៧២	១,២៧២	២,៤
រ៉ូតិ-តៃវ៉ាន់-ជប៉ុន	៥២,១០	៥៤,២៧	៥៣,៤៥	៥២,៤០	៥៤,៤២	៥៣,៣៤	៥៤,៤៥	៥៣,១២	៥៤,៤៥	៥៣,៤៧	៥៣,៤៧	៥៣,៤៧	៥៣,៤៧	៥,៧
ដុល្លារ-សិង្ហបុរី	៣.១០៨	៣.២២៥	៣.២១៥	៣.១៧៣	៣.២៤០	៣.១៧៣	៣.២៦៤	៣.២៦៤	៣.២៦៤	៣.២៦៤	៣.២៦៤	៣.២៦៤	៣.២៦៤	៥,១
បាត-ថៃ	១២៧	១៣០	១២២	១២៥	១២៧	១២៧	១២៧	១២៥	១២៥	១២៥	១២៥	១២៥	១២៥	៣,១
ដុល្លារ-អូស្ត្រាលី	០,១៥២	០,១៥៣	០,១៥២	០,១៥២	០,១៥៣	០,១៥២	០,១៥២	០,១៥២	០,១៥២	០,១៥៣	០,១៥៣	០,១៥៣	០,១៥៣	-០,៥
<b>សេវាសាធារណៈ</b>														
អ៊ីរ៉ង់	៥.២៣០	៥.៣៣៤	៥.៤១១	៥.៣២០	៥.៣២៦	៥.៣២៦	៥.៣២៦	៥.៣២៦	៥.៣២៦	៥.៣២៦	៥.៣២៦	៥.៣២៦	៥.៣២៦	១,១
<b>សេវាសាធារណៈ</b>														
អ៊ីរ៉ង់-អូស្ត្រាលី	៦.២២៥	៦.៣៤១	៦.៣៤១	៦.៣៤១	៦.៣៤១	៦.៣៤១	៦.៣៤១	៦.៣៤១	៦.៣៤១	៦.៣៤១	៦.៣៤១	៦.៣៤១	៦.៣៤១	២,៧

**តារាង ៤ - ស្ថានភាពរូបិយវត្ថុ**  
(ឯកតា : ពាន់លានរៀល)

	ឆ្នាំ-០៤	ឆ្នាំ-០៥	ឆ្នាំ-១០	ឆ្នាំ-១១	ឆ្នាំ-១២
(គិតជាពាន់លានរៀល)					
<b>ទ្រព្យសកម្មបរទេសសុទ្ធ</b>	<b>១០.៣៤៦</b>	<b>១៤.៦៥៥</b>	<b>១៦.៦៩៤</b>	<b>១៧.៤៩៤</b>	<b>១៨.១៥៥</b>
ទ្រព្យសកម្មបរទេស	១២.៨៨៦	១៦.៥១៣	១៨.៩១៨	២០.៦១៧	២៤.៦១៤
ទ្រព្យអកម្មបរទេស	-២.៥៤០	-១.៨៥៨	-២.២២៤	-៣.១២៣	-៦.៤៥៩
<b>ទ្រព្យសកម្មក្នុងស្រុកសុទ្ធ</b>	<b>១.៥១៣</b>	<b>១.៥៧៣</b>	<b>២.៧៧៩</b>	<b>៥.៧៦១</b>	<b>១០.៤៣៧</b>
<b>ឥណទានក្នុងស្រុក</b>	<b>៦.៩០៧</b>	<b>៨.២៨០</b>	<b>១១.២០៦</b>	<b>១៥.៤៣០</b>	<b>២១.០៥៦</b>
<b>ឥណទេយ្យសុទ្ធចំពោះរដ្ឋាភិបាល</b>	<b>-២.៩៨៧</b>	<b>-២.២៥២</b>	<b>-២.១២៧</b>	<b>-២.១២៣</b>	<b>-២.៤៨៦</b>
ឥណទេយ្យចំពោះរដ្ឋាភិបាល	២៧០	២៧០	២៧០	២៧០	២៧០
ប្រាក់បញ្ញើរដ្ឋាភិបាល	-៣.២៥៧	-២.៥២២	-២.៣៩៧	-២.៣៩៣	-២.៧៥៧
<b>ផ្នែកមិនមែនរដ្ឋាភិបាល</b>	<b>៩.៨៩៤</b>	<b>១០.៥៣២</b>	<b>១៣.៣៣៣</b>	<b>១៧.៦០៣</b>	<b>២៣.៥៤២</b>
ចំពោះសហគ្រាសរដ្ឋ	១	០	២	០	៦
ចំពោះផ្នែកឯកជន	៩.៨៩៣	១០.៥៣២	១៣.៣៣១	១៧.៦០៣	២៣.៥៣៦
<b>ខ្ទង់ផ្សេងៗសុទ្ធ</b>	<b>-៥.៣៩៤</b>	<b>-៦.៧០៧</b>	<b>-៨.៤២៧</b>	<b>-៩.៦៦៩</b>	<b>-១០.៦១៨</b>
ប្រាក់បញ្ញើវិកត្យត	-២៨៨	-៣៤១	-៤៧៦	-៦០៨	-៦៥៥
ដើមទុន និងទុនបម្រុង	-៥.១០៦	-៦.៣៦៦	-៧.៩៥១	-៩.០៦១	-១១.៤៩១
ផ្សេងៗ	៦៧០	៨៩៦	៧២៦	៦៤១	១.៥២៧
<b>រូបិយវត្ថុទូទៅ (M2)</b>	<b>១១.៨៥៩</b>	<b>១៦.២២៨</b>	<b>១៩.៤៧៧</b>	<b>២៣.២៥៥</b>	<b>២៨.៥៩២</b>
<b>រូបិយវត្ថុ (M1)</b>	<b>២.៤០០</b>	<b>៣.១២០</b>	<b>៣.២២១</b>	<b>៣.៩៥៦</b>	<b>៥.០៤៦</b>
រូបិយវត្ថុក្រៅធនាគារ	២.២៥៥	៣.០០២	៣.០៩៩	៣.៧៧២	៣.៧៥៦
ប្រាក់បញ្ញើចរន្ត	១៤៥	១១៨	១២២	១៨៤	២៩០
<b>រូបិយវត្ថុផ្សេងៗ</b>	<b>៩.៤៥៩</b>	<b>១៣.១០៨</b>	<b>១៦.២៥៦</b>	<b>១៩.២៩៩</b>	<b>២៣.៥៤៦</b>
ប្រាក់បញ្ញើមានកាលកំណត់និងសន្សំ	១៨៤	៣៥៩	៤០៨	៥៥៧	៧៨០
ប្រាក់បញ្ញើជាប្រិយប័ណ្ណ	៩.២៧៤	១២.៧៤៩	១៥.៨៤៨	១៨.៧៤២	២២.៧៦៦
(បន្ថែមប្រែប្រួលប្រចាំឆ្នាំជាភាគរយ)					
<b>ទ្រព្យសកម្មបរទេសសុទ្ធ</b>	<b>-៣,៦</b>	<b>៤១,៧</b>	<b>១៣,៩</b>	<b>៧,២</b>	<b>១,៥</b>
ទ្រព្យសកម្មបរទេស	៨,៤	២៨,២	១៤,៦	៩,០	១៩,៤
ទ្រព្យអកម្មបរទេស	១១,៩	-២៦,៨	១៩,៤	២២,៧	១៣,៧
<b>ទ្រព្យសកម្មក្នុងស្រុកសុទ្ធ</b>	<b>១៦២,៧</b>	<b>៤,០</b>	<b>៧៦,៦</b>	<b>១០៧,៣</b>	<b>៨១,២</b>
<b>ឥណទានក្នុងស្រុក</b>	<b>៥១,១</b>	<b>១៩,៩</b>	<b>៣៥,៣</b>	<b>៣៧,៧</b>	<b>៣៦,៥</b>
<b>ឥណទេយ្យសុទ្ធចំពោះរដ្ឋាភិបាល</b>	<b>-៦៤,៥</b>	<b>២៤,៦</b>	<b>-៥,៥</b>	<b>-០,២</b>	<b>-១៧,១</b>
ឥណទេយ្យចំពោះរដ្ឋាភិបាល	-៨,៩	-០,០	-៥,២	៥,២	០
ប្រាក់បញ្ញើរដ្ឋាភិបាល	៥៥,៦	២៤,៦	៤,៧	-៥,៤	-១៧,១
<b>ផ្នែកមិនមែនរដ្ឋាភិបាល</b>	<b>១១៥,៦</b>	<b>៤៤,៥</b>	<b>៤០,៨</b>	<b>៤២,៩</b>	<b>៥៣,៦</b>
ចំពោះសហគ្រាសរដ្ឋ	-៤៩,៨	-១០០	០	-១០០	-
ចំពោះផ្នែកឯកជន	១៦៥,៤	៤៤,៥	៤០,៨	៤២,៩	៥៣,៦
<b>ខ្ទង់ផ្សេងៗសុទ្ធ</b>	<b>-៣៥,០</b>	<b>-២៤,៣</b>	<b>-២៥,៧</b>	<b>-១៤,៧</b>	<b>-៩,៨</b>
ប្រាក់បញ្ញើវិកត្យត	១៣,១	១៤,៥	៣៩,៦	២៧,៦	៧,៨
ដើមទុន និងទុនបម្រុង	៣៤,០	២៥,៧	១៩,៥	១១,៩	១៨,៤
ផ្សេងៗ	១៧,១	៣៣,១	-១៩,១	-១១,២	១៣,៨
<b>រូបិយវត្ថុទូទៅ (M2)</b>	<b>៤,៨</b>	<b>៣៦,៨</b>	<b>២០,០</b>	<b>២១,៥</b>	<b>២០,៧</b>
<b>រូបិយវត្ថុ (M1)</b>	<b>១៦,៩</b>	<b>៣០,០</b>	<b>៣,២</b>	<b>២២,៨</b>	<b>២,៣</b>
រូបិយវត្ថុក្រៅធនាគារ	១៥,៣	៣០,៨	៣,២	២១,៧	-០,៤
ប្រាក់បញ្ញើចរន្ត	១,៦	១១,២	០,០	១,១	២,៧
<b>រូបិយវត្ថុផ្សេងៗ</b>	<b>-១២,១</b>	<b>៦,៨</b>	<b>១៦,៨</b>	<b>-១,៣</b>	<b>១៨,៤</b>
ប្រាក់បញ្ញើមានកាលកំណត់និងសន្សំ	៥៦,៧	៩៤,១	១៣,៦	៣៦,៤	៤០,០
ប្រាក់បញ្ញើជាប្រិយប័ណ្ណ	១,៥	៣៧,៥	៣,២	៣៧,៧	១៨,៤

តារាង ៥ - តារាងគណនីវិភាគបណ្ណាល័យតំបន់កម្ពុជា

	ឆ្នាំ-០៨	ឆ្នាំ-០៩	ឆ្នាំ-១០	ឆ្នាំ-១១	ឆ្នាំ-១២
	(គិតជាពាន់លានរៀល)				
<b>រូបិយធានីប្រចាំឆ្នាំ</b>	<b>៦.១០០</b>	<b>៨.៧៤១</b>	<b>១០.២៤៥</b>	<b>១១.០៣៣</b>	<b>១៣.១២៩</b>
រូបិយវត្ថុក្រៅធនាគារ	២.២៩៥	៣.០០២	៣.០៩៩	៣.៧៧២	៣.៧៥៦
បេឡាធនាគារពាណិជ្ជ	៩០	៨៦	១៤០	១៧៦	២២៨
ប្រាក់បញ្ញើធនាគារ	៣.០៦៨	៥.៦២១	៦.៩៧៨	៧.០៣២	៩.០៥៤
ប្រាក់បម្រុងកាតព្វកិច្ច	១.៦៣២	១.៦៧៧	២.១៣៤	២.៦៣៤	៣.៤៨៨
ប្រាក់បញ្ញើផ្សេងៗ	២.០៥៥	៣.៩៤៤	៤.៨៤៤	៤.៣៩៨	៥.៥៦៦
ផ្សេងៗ	២៨	៣២	២៨	៥៣	៩២
<b>ទ្រព្យសកម្មបរទេសសុទ្ធ</b>	<b>១០.៧៧៦</b>	<b>១៣.២៦២</b>	<b>១៤.៩៨២</b>	<b>១៦.០១០</b>	<b>១៨.៥៩៣</b>
ទ្រព្យសកម្មបរទេស	១០.៧៧៦	១៣.៧១០	១៥.៤១០	១៦.៤៣៥	១៩.០០៣
ទ្រព្យអកម្មបរទេស	០	៤៤៨	៥៧២	៥៧៥	៥៩០
<b>ទ្រព្យសកម្មក្នុងស្រុកសុទ្ធ</b>	<b>-៤.៦៧៦</b>	<b>-៤.៥២០</b>	<b>-៤.៧៣៨</b>	<b>-៤.៩៧៧</b>	<b>-៥.៤៥៣</b>
ឥណទេយ្យសុទ្ធចំពោះរាជរដ្ឋាភិបាល	-២.៦៩៦	-១.៩៧៦	-១.៧៨៥	-១.៧៨៣	-២.១២៦
ឥណទេយ្យចំពោះរាជរដ្ឋាភិបាល	២៧០	២៧០	២៧០	២៧០	២៧០
ប្រាក់បញ្ញើរាជរដ្ឋាភិបាល	២.៩៦៦	២.២៤៦	២.០៥៥	២.០៥៤	២.៣៩៦
ឥណទានសុទ្ធចំពោះធនាគារពាណិជ្ជ	-១៩៤	-២៩៦	-៤៣៩	-៥៧៦	-៦៣៥
ខ្ទង់ផ្សេងៗសុទ្ធ	-១.៧៨៨	-២.២៥០	-២.៥១៤	-២.៦១៧	-២.៦៩២
	(បន្ថែមប្រែប្រួលប្រចាំឆ្នាំជាភាគរយ)				
<b>រូបិយធានីប្រចាំឆ្នាំ</b>	<b>២១,៦</b>	<b>៤៣,៣</b>	<b>១៧,២</b>	<b>៧,៧</b>	<b>១៩,០</b>
រូបិយវត្ថុក្រៅធនាគារ	១៥,៣	៣០,៨	៣,២	២១,៧	-០,៤
បេឡាធនាគារពាណិជ្ជ	៩០,៧	-៤,០	៦២,៦	២៥,៣	២៩,៥
ប្រាក់បញ្ញើធនាគារ	២៤,២	៥២,៤	២៤,១	០,៨	២៨,៧
ប្រាក់បម្រុងកាតព្វកិច្ច	១០៩,៩	២,៧	២៧,៣	២៣,៤	៣២,៤
ប្រាក់បញ្ញើផ្សេងៗ	-៦,២	៩១,៩	២២,៨	-៩,២	២៦,៥
ផ្សេងៗ	១១៥,២	១៧,០	-១៤,១	៩២,៤	៧២,៩
<b>ទ្រព្យសកម្មបរទេសសុទ្ធ</b>	<b>២៥,៦</b>	<b>២៣,១</b>	<b>១៣,០</b>	<b>៦,៩</b>	<b>១៦,១</b>
ទ្រព្យសកម្មបរទេស	២៥,៦	២៧,២	១២,៤	៦,៦	១៥,៦
ទ្រព្យអកម្មបរទេស			-៤,៥	-០,៧	-១,០
<b>ទ្រព្យសកម្មក្នុងស្រុកសុទ្ធ</b>	<b>-៣១,៣</b>	<b>៣,៣</b>	<b>-៤,៨</b>	<b>-៥,១</b>	<b>-៩,៦</b>
ឥណទេយ្យសុទ្ធចំពោះរាជរដ្ឋាភិបាល	-៦៥,២	២៦,៧	៩,៧	០,១	-១៩,២
ឥណទេយ្យចំពោះរាជរដ្ឋាភិបាល	-៨,៩	០,០	០,០	០,០	០,០
ប្រាក់បញ្ញើរាជរដ្ឋាភិបាល	៥៣,៨	-២៤,៣	-៨,៥	-០,១	១៦,៧
ឥណទានសុទ្ធចំពោះធនាគារពាណិជ្ជ	២៨,៣	៥២,៥	៤៨,១	៣១,៣	១០,២
ខ្ទង់ផ្សេងៗសុទ្ធ	-០,៥	-២៥,៨	-១១,៧	-៤,១	-២,៩



តារាង ៦ - តារាងគណនីវិភាគធនាគារពាណិជ្ជ

	មិថុនា-០៨	មិថុនា-០៩	មិថុនា-១០	មិថុនា-១១	មិថុនា-១២
(គិតជាពាន់លានរៀល)					
<b>ទ្រព្យសកម្មបរទេសសុទ្ធ</b>	-៤៣១	១.៣៩៣	១.៧១៥	១.៨៤៤	-៤២៨
ទ្រព្យសកម្មបរទេស	២.១១០	២.៨០៤	៣.៥០៨	៤.១៨២	៥.៦១០
ទ្រព្យអកម្មបរទេស	២.៥៤០	១.៤១១	១.៧៩២	២.៣៣៨	៦.០៣៨
<b>ទ្រព្យសកម្មក្នុងស្រុកសុទ្ធ</b>	៥.៩៦២	៥.៧៣៣	៧.១៨៥	១០.៧២២	១៥.៤៩៩
<b>ឥណទានក្នុងស្រុកសុទ្ធ</b>	៩.៥៦១	១០.២៥៤	១២.៩៩១	១៧.២១៣	២៣.១៨២
ឥណទេយ្យសុទ្ធចំពោះរាជរដ្ឋាភិបាល	-២៩២	-២៧៦	-៣៤២	-៣៤០	-៣៦០
ឥណទានចំពោះសហគ្រាសរដ្ឋ	១	០	២	០	៦
ឥណទានចំពោះវិជ្ជករឯកជន	៩.៨៥២	១០.៥៣០	១៣.៣៣១	១៧.៥៥៣	២៣.៥៣៧
ឥណទេយ្យសុទ្ធចំពោះធនាគារជាតិនៃកម្ពុជា	-៤០	០	០	០	០
<b>ខ្ទង់ផ្សេងៗសុទ្ធ</b>	-៣.៥៩៨	-៤.៥២១	-៥.៨០៦	-៦.៤៩២	-៧.៦៨៣
<b>ទុនបម្រុង</b>	៤.០០៥	៦.០៦៨	៧.៤៥០	៧.២២៤	៩.៦៧៣
សាច់ប្រាក់នៅធនាគារពាណិជ្ជ	៩០	៨៦	១៤០	១៧៦	២២៨
ប្រាក់បញ្ញើនៅធនាគារជាតិនៃកម្ពុជា	៣.៩១៥	៥.៩៨២	៧.៣១៩	៧.០៤៨	៩.៤៤៥
<b>ប្រាក់បញ្ញើ (ទ្រព្យអកម្មក្នុងស្រុកសុទ្ធ)</b>	៩.៥៣៧	១៣.១៩៤	១៦.៦៥៩	១៩.៨៣០	២៤.៧៤៤
ប្រាក់បញ្ញើចរន្ត	៧៧	៨៦	៩៥	១៣១	១៩៨
ប្រាក់បញ្ញើមានកាលកំណត់និងសន្សំ	១៨៥	៣៥៩	៤០៨	៥៥៧	៧៨០
ប្រាក់បញ្ញើជាប្រយោជន៍	៩.២៧៥	១២.៧៤៩	១៦.១៥៦	១៩.១៤២	២៣.៧៦៦
<b>ទ្រព្យសកម្មសរុប = ទ្រព្យអកម្មសរុប</b>	១៧.៣០៨	២១.៣៤៤	២៦.៣៧២	៣២.២១៦	៤៤.៣៧១
(បម្រុងប្រយោជន៍ប្រចាំឆ្នាំវិភាគ)					
<b>ទ្រព្យសកម្មបរទេសសុទ្ធ</b>	-១២០,០	-៤២៣,៦	២៣,១	៩,៨	-១២២,៧
ទ្រព្យសកម្មបរទេស	-៣៦,៣	៣២,៩	២៥,១	១៩,២	៣៤,១
ទ្រព្យអកម្មបរទេស	១១៩,៨	-៤៤៦,៥	២៧,០	២៨,២	១៦២,៧
<b>ទ្រព្យសកម្មក្នុងស្រុកសុទ្ធ</b>	៤៨,៣	-៣,៨	២៥,៣	៤៩,២	៤៤,៦
<b>ឥណទានក្នុងស្រុកសុទ្ធ</b>	៥៥,២	៧,៣	២៦,៧	៣២,៥	៣៤,៧
ឥណទេយ្យសុទ្ធចំពោះរាជរដ្ឋាភិបាល	-៥៨,៥	៥,៣	-២៣,៩	០,៧	-៦,១
ឥណទានចំពោះសហគ្រាសរដ្ឋ	-៤៩,៨	-១០០	០	-១០០	០
ឥណទានចំពោះវិជ្ជករឯកជន	៥៥,០	៦,៥	២៦,៦	៣១,៧	៣៤,១
ឥណទេយ្យសុទ្ធចំពោះធនាគារជាតិនៃកម្ពុជា	០	-១០០	០	០	០
<b>ខ្ទង់ផ្សេងៗសុទ្ធ</b>	-៦៨,២	-២៥,៦	-២៨,៤	-១១,៨	-១៨,៣
<b>ទុនបម្រុង</b>	២៧,៩	៥១,៥	២២,៨	-៣,០	៣៣,៩
សាច់ប្រាក់នៅធនាគារពាណិជ្ជ	៩០,៧	-៤,០	៦២,៦	២៥,៣	២៩,៥
ប្រាក់បញ្ញើនៅធនាគារជាតិនៃកម្ពុជា	២៦,៩	៥២,៨	២២,២	-៣,៦	៣៤,០
<b>ប្រាក់បញ្ញើ (ទ្រព្យអកម្មក្នុងស្រុកសុទ្ធ)</b>	២៧,៥	៣៨,៤	២៣,៩	២១,៧	២៤,៥
ប្រាក់បញ្ញើចរន្ត	៥៦,១	១១,៨	៩,៥	៣៨,៨	៥០,៨
ប្រាក់បញ្ញើមានកាលកំណត់និងសន្សំ	៥២,៧	៩៤,១	១៣,៨	៣៦,៤	៤០,០
ប្រាក់បញ្ញើជាប្រយោជន៍	១,៥	៣២,៥	២៤,៣	២០,៨	២៤,២
<b>ទ្រព្យសកម្មសរុប = ទ្រព្យអកម្មសរុប</b>	២៧,៨	២៣,៣	២៣,៦	២២,២	៣៧,៧

**តារាង៧ - ឥណទានតាមប្រភេទជំនួញក្នុងវិស័យសេដ្ឋកិច្ច**  
(ឯកតា : ពាន់លានរៀល)

	២០០៨	២០០៩	២០១០	២០១១	២០១២
<b>១- គ្រឹះស្ថានហិរញ្ញវត្ថុ</b>	<b>១៣៥</b>	<b>១៤៥</b>	<b>១៧៧</b>	<b>៣២៣</b>	<b>៥៣៧</b>
ធនាគារជាតិនៃកម្ពុជា	០	០	០	០	០
គ្រឹះស្ថានហិរញ្ញវត្ថុទទួលប្រាក់បញ្ញើ	៩	១០	១៨	១០៥	៣៣១
គ្រឹះស្ថានហិរញ្ញវត្ថុផ្សេងៗទៀត	១២៦	១៣៥	១៦០	២១៩	២០៦
<b>២- គ្រឹះស្ថានមិនបម្រើសេវាហិរញ្ញវត្ថុ</b>	<b>៨.៣០០</b>	<b>៩.២០៨</b>	<b>១១.៦៩៥</b>	<b>១៥.០៥៧</b>	<b>២០.៤១៤</b>
កសិកម្ម រុក្ខាប្រមាញ់ និងនេសាទ	៥១៦	៧០៩	៨៨៤	១.៥៦៩	២.២៨៨
ឧស្សាហកម្មរ៉ែ	៧	១១	៥៥	១៣	៨៤
កម្មន្តសាលកម្ម	៩៨៤	៩២០	១.១៥០	១.៦២២	២.២០៧
ការផ្គត់ផ្គង់សេវាសាធារណៈ	៧៧	៥៦	៧៣	២០៩	២២៤
សំណង់	៧៧៤	៩០៤	៩៣១	១.៣១៧	១.៧៨៥
ការជួញដូរដុំ	១.៦១៨	១.៣៥៣	២.៣១៦	២.៥៤៥	៤.១៨៩
ការជួញដូររាយ	១.២៤៥	១.៩២២	២.៣៦៩	៣.១៨៧	៣.៦៩៧
សណ្ឋាគារនិងភោជនីយដ្ឋាន	១.២៧៧	១.២៦២	១.២៨៨	១.៣១២	១.៤១៦
ដឹកជញ្ជូននិងស្តុកបណ្តោះអាសន្ន	១៣៧	១៧៦	២៥២	២៧២	៣១០
បណ្តាញព័ត៌មាននិងទូរគមនាគមន៍	២៤៤	៣០៨	៣៥៦	៥២៨	៧៨៥
អាជីវកម្មជួលនិងភតិសន្យាប្រតិបត្តិការ មិនរាប់	២៤	៤៦	៩៩	២៩៣	៣០៨
បញ្ចូលភតិសន្យា និងការជួលអចលនទ្រព្យ					
ការជួញដូរអចលនទ្រព្យ	៧៣៧	៦៦៣	៦១៣	៥៦៥	៧៣៣
សេវាកម្មមិនមែនហិរញ្ញវត្ថុផ្សេងៗទៀត	៦៥៩	៨៧៩	១.៣០៩	១.៦២៤	២.៣៧៧
<b>៣- កម្មវិធីរដ្ឋបាលខ្លួនផ្ទាល់</b>	<b>១.៣១៦</b>	<b>១.១៤២</b>	<b>១.១៨៣</b>	<b>២.០០២</b>	<b>២.៣៣៦</b>
ការឱ្យខ្ចីជាបុគ្គល	៥៨៤	៧៤៨	៦៨៤	៨៧៤	៩៨២
ការឱ្យខ្ចីតាមប័ណ្ណឥណទាន	១៦	១៧	២៤	៣៣	៣៦
ការឱ្យខ្ចីទិញផ្ទះជាកម្មសិទ្ធិផ្ទាល់ខ្លួន	៧១៦	៣៧៧	៤៧៥	១.០៩៥	១.៣១៨
<b>៤- ឥណទានផ្សេងៗ</b>	<b>៨១</b>	<b>៤៦</b>	<b>១៦៥</b>	<b>២៩៧</b>	<b>៤៨៥</b>
<b>សរុបឥណទានរួម</b>	<b>៩.៨៣៣</b>	<b>១០.៥៤១</b>	<b>១៣.២២១</b>	<b>១៧.៦៨០</b>	<b>២៣.៧៦២</b>

**តារាង៨ - សរុបប្រតិបត្តិការប្រាក់បញ្ញើរបស់ធនាគារពាណិជ្ជ**  
(ឯកតា : ពាន់លានរៀល)

	២០០៨	២០០៩	២០១០	២០១១	២០១២
<b>ប្រាក់បញ្ញើជាទៀង</b>					
ប្រាក់បញ្ញើជាទៀង	៤១	១០២	១៤១	១៧៦	២៧៨,៦
ប្រាក់បញ្ញើសន្សំ	៦៣	២៣៣	១៩៨	២៦៧	៣៥៨,១
ប្រាក់បញ្ញើមានកាលកំណត់	៤២	១៣៩	២០១	២៨២	៣៩៩,៧
ប្រាក់បញ្ញើផ្សេងៗ	២	១	១	០,៣	១៤,៣
<b>សរុប</b>	<b>១៤៨</b>	<b>៤៧៦</b>	<b>៥៤១</b>	<b>៧២៥</b>	<b>១.០៥០,៧</b>
<b>ប្រាក់បញ្ញើជាមួយបណ្តាញ</b>					
ប្រាក់បញ្ញើជាទៀង	៩៥៩	២.៧១៤	៣.២១៩	៣.៨៣៥	៥.៣២០,៤
ប្រាក់បញ្ញើសន្សំ	១.៧០៣	៤.២៥៦	៦.០៧៤	៧.០១០	៨.៥៩០,៥
ប្រាក់បញ្ញើមានកាលកំណត់	១.០៧២	៦.៣០៨	៧.៥៦៥	៨.៨៩៨	១១.២៩៩,១
ប្រាក់បញ្ញើផ្សេងៗ	៤៦	៨៩	៨០	៤១២	៦៤៩,៨
<b>សរុប</b>	<b>៣.៧៨០</b>	<b>១៣.៣៦៦</b>	<b>១៦.៩៣៨</b>	<b>២០.១៥៦</b>	<b>២៥.៨៥៩,៨</b>
<b>សរុបរួម</b>	<b>៣.៩២៨</b>	<b>១៣.៨៤២</b>	<b>១៧.៤៧៩</b>	<b>២០.៨៨១</b>	<b>២៦.៩១០,៦</b>

ជំរឿនទូទាត់ប្រទេសកម្ពុជា

ឆ្នាំ២០០៩ ដល់ ២០១២

(គិតជាលានដុល្លារអាមេរិក)

	២០០៩	២០១០	២០១១	២០១២ <sup>១</sup>
<b>ជំរឿនទូទាត់ទូទៅ</b>	-១.៤៩៤,២	-១.៥៨១,៦	-១.៤៩០,១	-១.៧៤១,៨
នាំចេញ (FOB)	២.៩៩៩,៧	៣.៨៨៤,៣	៥.២១៩,៥	៥.៨០២,១
នាំចេញលើកតម្កល់ក្នុងស្រុក	២.៧៣៣,៧	៣.៦២០,២	៤.៩២៧,០	៥.៥០៤,២
នាំចេញតាមប្រព័ន្ធ GSP (ភាគច្រើនសម្លៀកបំពាក់)	២.៦២៦,៧	៣.៤៣៥,៧	៤.៦៣៩,២	៥.២៥៨,៧
នាំចេញលើកតម្កល់ក្នុងស្រុកផ្សេងៗ	១០៧,០	១៨៤,៥	២៨៧,៨	២៤៥,៦
នាំចេញបន្ត (រាប់បញ្ចូលចំណេញ និងចំណាយដឹកជញ្ជូន)	២៦២,០	២៦៤,១	២៩២,៤	២៩៧,៨
នាំចូល (FOB)	-៤.៤៨៩,៩	-៥.៤៦៦,០	-៦.៧០៩,៥	-៧.៥៤៣,៨
នាំចូលសម្រាប់ប្រើប្រាស់ក្នុងស្រុក	-៤.២៨៨,៨	-៥.២៦២,២	-៦.៤៨៩,៣	-៧.៣២០,២
សម្លៀកបំពាក់	-១.០៤៩,៩	-១.៣៥៨,៨	-១.៧២៥,៨	-២.០៦១,៦
ប្រេងឥន្ធនៈ	៤១៣,៧	-៤៦៥,៩	-៩៦៨,៧	-១.១៣៣,៩
អគ្គិសនី	-៥៤,៥	-១០៤,៩	-១២៥,១	-១៤៥,៧
នាំចូលសម្រាប់ប្រើប្រាស់ក្នុងស្រុកផ្សេងៗ	-២.៧៧០,៦	-៣.៣៣២,៦	-៣.៦៦៩,៧	-៣.៩៧៩,១
នាំចូលសម្រាប់នាំចេញបន្ត	-២០១,១	-២០៣,៧	-២២០,២	-២២៣,៦
<b>សេវា (សុទ្ធ)</b>	<b>៦១៥,៣</b>	<b>៦៩៧,៣</b>	<b>៨៨៩,២</b>	<b>១.០៧៣,០</b>
ចំណូល	១.៥២៤,៧	១.៦៦៩,០	២.២១២,៦	២.៦៩៦,០
ក្នុងនោះ : សេវាធ្វើដំណើរ	១.០៨១,៥	១.១១៩,៦	១.៦១១,៤	១.៩៩៩,៥
ចំណាយ	-៩០៩,៤	-៩៧១,៧	-១.៣២៣,៤	-១.៦២៣,០
ក្នុងនោះ : សេវាធ្វើដំណើរ	-១០៣,៥	-១៩៧,៨	-២៥៣,៤	-៣៦១,៣
<b>ប្រាក់ចំណូល (សុទ្ធ)</b>	<b>-៤៤៧,២</b>	<b>-៥២៩,៤</b>	<b>-៦៤៩,៩</b>	<b>-៨០០,១</b>
ចំណូល	៥៥,៦	៥៨,៧	៦១,៣	៦៦,៣
ក្នុងនោះ : ការប្រាក់	២៦,២	២៨,៤	២៩,២	៣២,២
ចំណាយ	-៥០២,៨	-៥៨៨,១	-៧១១,២	-៨៦៦,៤
ក្នុងនោះ : - ការបង់ការប្រាក់	-៤៨,៨	-៥២,០	-៥៤,២	-៥១,៣
- ចំណូលពីហ៊ុន	-៣៥៤,២	-៣៨៤,៦	-៥៧២,៣	-៧៦០,៩
<b>បន្ថែមកងទុន (សុទ្ធ)</b>	<b>២៩០,៤</b>	<b>២៤៣,០</b>	<b>១៧៣,៥</b>	<b>១៥២,៨</b>
ចំណូល	៣៦៧,៦	៣៥១,៥	៣៥៤,០	២៧៨,១
ចំណាយ	-៧៧,២	-១០៨,៥	-១០៩,៦	-១២៥,៤
<b>សមតុល្យគណនីចរន្ត (មិនរាប់បញ្ចូលបង្កើនរូបិយប័ណ្ណ)</b>	<b>-១.០៦៩,៧</b>	<b>-១.១៧១,២</b>	<b>-១.១៦២,២</b>	<b>-១.៣១៦,២</b>
<b>បន្ថែមផ្លូវការ (សុទ្ធ)</b>	<b>៥៩២,៦</b>	<b>៧៣០,៥</b>	<b>៦៣២,៦</b>	<b>៦១០,៧</b>
ចំណូល	៥៩២,៥	៧៣០,៤	៦៣២,៥	៦១១,០
ចំណាយ	-០,៣	-០,៣	-០,៣	-០,៣
<b>សមតុល្យគណនីចរន្ត និងបន្ថែមផ្លូវការ</b>	<b>-៤៧៧,១</b>	<b>-៤៤០,៧</b>	<b>-៤៩៩,៦</b>	<b>-៧០៥,៥</b>
<b>គណនីហិរញ្ញវត្ថុ</b>	<b>៤៧៦,៧</b>	<b>៦២០,៤</b>	<b>៨២៤,៨</b>	<b>១.០៧១,១</b>
<b>គណនីទុនបរទេស (មិនរាប់បញ្ចូល IMF) សុទ្ធ*</b>	<b>១៥៣,១</b>	<b>២៤៤,៩</b>	<b>២២១,៨</b>	<b>១៣៤,០</b>
ដកប្រាក់	១៦៤,១	២៥៧,១	២៣៣,៣	១៤៧,៩
ទូទាត់	-១១,០	-១២,១	-១១,៤	-១៣,៩
<b>វិនិយោគផ្ទាល់ (សុទ្ធ)*</b>	<b>៣២៣,៦</b>	<b>៣៧៥,៥</b>	<b>៦០២,៩</b>	<b>៩៣៧,១</b>
វិនិយោគផ្ទាល់ (សុទ្ធ)*	៥២០,២	៧៦២,០	៨៧២,៥	១.១២៦,៥
វិនិយោគលើកតម្កល់ប្រាក់ (សុទ្ធ) *	-៧៦,៦	-៣៨៦,៥	-២៦៩,៦	-៣៨៩,៤
វិនិយោគផ្សេងទៀត (សុទ្ធ) *	-១៨០,០	-៣៥៥,៩	-២០០,០	-២០០,០
<b>កំហុស និងចំណុច</b>	<b>-៤,៤</b>	<b>-២៩,៤</b>	<b>-២៦,៤</b>	<b>-៤៣,៧</b>
<b>សមតុល្យរួម</b>	<b>-៤,៧</b>	<b>១៥០,៣</b>	<b>៣០៤,៧</b>	<b>៣២១,៩</b>
<b>ហិរញ្ញប្បទាន</b>	<b>៤,៧</b>	<b>-១៥០,៣</b>	<b>-៣០៤,៧</b>	<b>-៣២១,៩</b>
ទ្រព្យសកម្មបរទេសសុទ្ធរបស់ធនាគារជាតិ *	-៤,១	-១៦៣,០	-៣២១,៥	-៣៣៤,៦
បម្រែបម្រួលទ្រព្យសកម្មបរទេសបម្រុងបរទេស	-១១៦,៦	-១១៦,០	-៣២១,៥	-៣៣៤,៦
ការប្រើប្រាស់តំណទានរបស់ IMF	--	--	--	--
ការបែងចែកSDR	១០៤,៥	--	--	--
ហិរញ្ញប្បទានពិសេស	១២,៨	១២,៨	១២,៨	១២,៨

\* តម្លៃវិជ្ជមានកំណត់ទុនបរទេស ឬចំណុះទ្រព្យសកម្មបរទេស និងតម្លៃអវិជ្ជមានកំណត់ទុនបរទេស ឬការចំណុះទ្រព្យសកម្មបរទេស ឬការចំណុះទ្រព្យសកម្មបរទេស  
 ប្រភព : ទិន្នន័យទទួលបានពីអាជ្ញាធរកម្ពុជា និងការប៉ាន់ស្មានរបស់មន្ទីរធនាគារជាតិកម្ពុជា  
 កំណត់សំគាល់ : - ទិន្នន័យបណ្តោះអាសន្នសម្រាប់ឆ្នាំ២០០៩-២០១១ (ទិន្នន័យទាំងនេះអាចខុសពីការប្រកាសផ្លូវការរបស់មន្ទីរធនាគារជាតិកម្ពុជា)  
 - ៣ = ព្យាករណ៍ទិន្នន័យសម្រាប់ឆ្នាំ ២០១២